



RELATÓRIO DE AVALIAÇÃO ATUARIAL 2026

Município de Buritama/SP

**Instituto de Previdência Municipal de
Buritama - IPREM**

Perfil atuarial: III

Data focal: 31 de dezembro de 2025

Nota técnica: 2020.001087.1

Versão: 01

Data de elaboração: 09/03/2026

RELATÓRIO DE AVALIAÇÃO ATUARIAL

2026

Instituto de Previdência Municipal de Buritama - IPREM

Atuário Responsável:

**Thiago Costa Fernandes
Diretor Técnico
MIBA 4.133**

SUMÁRIO EXECUTIVO

Procedemos à Avaliação Atuarial anual do exercício de 2026, posicionada em 31 de dezembro de 2025, contemplando a Legislação e a Nota Técnica Atuarial do Regime Próprio de Previdência Social, considerando a Legislação Municipal vigente na data-base desta Avaliação Atuarial, assim como os dados individualizados dos servidores ativos, aposentados e dos pensionistas, posicionados na data base de 31/10/2025, bem como as informações contábeis e patrimoniais, levantados e informados pelo RPPS, posicionados na data base de 31/12/2025.

O Plano de Benefícios é composto por 717 servidores ativos, 211 aposentados e 58 pensões. Considerando as informações da base de dados, verifica-se que a despesa atual com pagamento de benefícios previdenciários do Município de Buritama representa 34,14% da folha de pagamento dos servidores ativos.

As alíquotas de Contribuição Normal vertidas atualmente ao RPPS somam 28,21% (14,00% para o servidor e 14,21% para o Município).

A Avaliação Atuarial demonstrou que o RPPS apresenta um Déficit Técnico Atuarial no valor de R\$ 29.846.591,46, considerando o Plano de Custeio de equilíbrio.

O Município de Buritama, através da Lei Complementar, nº 178 de 05/11/2018, instituiu um Plano de Amortização por aportes para o equacionamento do Déficit Técnico do Plano, sendo este alterado pela Lei Complementar nº 4908, de 14/12/2023. O montante correspondente ao Valor Presente dos aportes futuros deste Plano de Amortização é de R\$ 41.069.693,26. Sendo o Déficit Técnico Atuarial apurado nesta Avaliação de R\$ 29.846.591,46, o Plano de Amortização vigente será suficiente para integralizar as Provisões a Amortizar no prazo previsto.

ÍNDICE

1.	Introdução	8
2.	Bases da Avaliação Atuarial dos RPPS	9
2.1.	Base Técnica Atuarial.....	9
2.1.1.	Tábuas Biométricas	10
2.1.2.	Premissas Utilizadas.....	10
2.1.3.	Outras Informações Relevantes.....	12
2.2.	Base Normativa	13
2.2.1.	Normas Gerais.....	13
2.2.2.	Normas do Ente Federativo	13
2.3.	Base Cadastral.....	14
3.	Consolidado Estatístico das Informações Cadastrais	14
4.	Benefícios Previdenciários	21
4.1.	Descrição dos benefícios previdenciários do RPPS	21
4.1.1.	Benefício para o servidor:.....	21
4.1.2.	Benefícios para os dependentes:.....	21
4.2.	Condições de elegibilidade.....	21
5.	Patrimônio do Plano	23
6.	Custos Previdenciários.....	24
6.1.	Benefícios em Capitalização	24
6.2.	Benefícios em Repartição de Capitais de Cobertura	25
6.3.	Despesas Administrativas	26
6.4.	Custo Normal Total.....	26
6.5.	Plano de Custeio	26
6.5.1.	Custo Normal	26
6.6.	Provisões Matemáticas e Saldo do Sistema	27
7.	Equacionamento do déficit atuarial.....	29
7.1.	Financiamento com alíquota suplementar crescente	29
7.2.	Demonstrativo de Viabilidade do Plano de Custeio	32
8.	Análise de Sensibilidade.....	32
8.1.	Impacto da Variação da Folha de Salários	32
8.2.	Impacto da Variação da Taxa de Juros Real no Resultado Atuarial	33
8.3.	Impacto da Taxa de Crescimento Salarial no Resultado Atuarial.....	34
8.4.	Impacto das Tábuas de Mortalidade no Resultado Atuarial.....	34
8.5.	Impacto da Variação da Idade Média Atual	36
8.6.	Impacto da Variação da Idade Média de Aposentadoria.....	36
8.7.	Impacto de Aportes Financeiros no Custo Suplementar.....	37
9.	Parecer Atuarial	38
9.1.	Perspectivas de alteração futura no perfil e na composição da massa de segurados.....	38
9.2.	Adequação da base de dados utilizada e respectivos impactos em relação aos resultados apurados.....	38
9.3.	Análise dos regimes financeiros e métodos atuariais adotados e perspectivas futuras de comportamento dos custos e dos compromissos do Plano de Benefícios	39
9.4.	Adequação das hipóteses utilizadas às características da massa de segurados e de seus dependentes e análises de sensibilidade para os resultados.....	39

9.5. Metodologia utilizada para a determinação do valor da compensação previdenciária a receber e impactos nos resultados.....	40
9.6. Composição e características dos ativos garantidores do Plano de Benefícios	41
9.7. Variação dos compromissos do Plano (VABF e VACF).....	41
9.8. Resultado da Avaliação Atuarial e situação financeira e atuarial do RPPS.....	41
9.9. Plano de Custeio a ser implementado e medidas para a manutenção do Equilíbrio Financeiro e Atuarial.....	42
9.10. Parecer sobre a análise comparativa dos resultados das três últimas Avaliações Atuariais....	44
9.11. Identificação dos principais riscos do Plano de Benefícios.....	45
9.12. Considerações Finais.....	45
10. Referências Bibliográficas.....	46
ANEXO A – Glossário de Termos Técnicos Atuariais e Siglas.....	47
ANEXO B – Relatório Estatístico.....	53
ANEXO C – Análise Crítica da Base de Dados Cadastrais.....	61
ANEXO D – Projeções Atuariais da Massa de Participantes, Receitas e Despesas.....	65
ANEXO E – Projeção da evolução das Provisões Matemáticas para os próximos doze meses.....	77
ANEXO F - Ganhos e perdas atuariais.....	78
ANEXO G - Demonstrativo de Reserva Matemática (Portaria MTP nº 1.467/2022).....	79
ANEXO H – Projeção para Relatório de Metas Fiscais e Relatório Resumido da Execução Orçamentária.....	81
ANEXO I - Análise de Variação dos Resultados das últimas Avaliações Atuariais.....	83
ANEXO J - Demonstrativo de Duração do Passivo.....	86
ANEXO K – Tábuas Biométricas	87

ÍNDICE DE ILUSTRAÇÕES

Ilustração 1 - As três bases da Avaliação Atuarial dos Regimes Próprios de Previdência Social.....	9
Ilustração 2 - Impacto dos grupos de servidores no sistema previdenciário.....	15
Ilustração 3 – Elegibilidades dos ativos aos benefícios de aposentadoria voluntária conforme a data de admissão.....	22

ÍNDICE DE TABELAS

Tabela 1: Tábuas Biométricas utilizadas em função do evento gerador.....	10
Tabela 2: Premissas utilizadas no cálculo atuarial em 2025 e 2026.....	12
Tabela 3: Outras informações relevantes para o cálculo atuarial	12
Tabela 4: Data base dos dados e data base da avaliação.....	14
Tabela 5: Quantitativo de participantes do plano	14
Tabela 6: Distribuição de participantes.....	16
Tabela 7: Bases de cálculo e receitas de contribuição	17
Tabela 8: Resultado Financeiro do RPPS.....	17
Tabela 9: Distribuição dos servidores Ativos por sexo e tipo de carreira	17
Tabela 10: Distribuição dos servidores por situação funcional.....	18
Tabela 11: Distribuição dos servidores - Risco Iminente.....	18
Tabela 12: Distribuição das aposentadorias por sexo	19
Tabela 13: Informações consolidadas das pensões.....	19
Tabela 14: Patrimônio constituído pelo RPPS.....	23

Tabela 15:	Rentabilidade dos Investimentos x Meta Atuarial.....	24
Tabela 16:	Tipo de Benefício e Regime Financeiro utilizado para o custeio.....	24
Tabela 17:	Custo Normal dos Benefícios em Capitalização.....	25
Tabela 18:	Custo Normal dos Benefícios em Repartição de Capitais de Cobertura	25
Tabela 19:	Custo Normal calculado.....	26
Tabela 20:	Plano de Custeio do Custo Normal sugerido.....	27
Tabela 21:	Provisões Matemáticas e Saldo do Sistema.....	28
Tabela 22:	Financiamento do Déficit Técnico Atuarial por aporte suplementar	30
Tabela 23:	Financiamento do Déficit Técnico Atuarial por aportes crescentes – por Órgão	30
Tabela 24:	Impacto da variação da folha salarial na PMBaC.....	32
Tabela 25:	Variação de CN e Provisões em Função da Idade Média Atual	36
Tabela 26:	Variação de CN e PMBaC em Função da Idade Média de Aposentadoria	37
Tabela 27:	Ativos.....	53
Tabela 28:	Aposentados.....	53
Tabela 29:	Pensionistas.....	53
Tabela 30:	Total de participantes.....	53
Tabela 31:	Distribuição dos Servidores Ativos por Faixa Etária.....	54
Tabela 32:	Distribuição dos Servidores Ativos por Idade de Admissão.....	55
Tabela 33:	Distribuição dos Servidores Ativos por Faixa Salarial.....	55
Tabela 34:	Distribuição dos Servidores Ativos por Tempo de Serviço	56
Tabela 35:	Distribuição dos Servidores Ativos por Idade Provável de Aposentadoria.....	57
Tabela 36:	Distribuição dos Servidores Ativos por Situação de Cônjuge.....	57
Tabela 37:	Distribuição das aposentadorias Por Faixa Etária	58
Tabela 38:	Distribuição das aposentadorias por Faixa de Benefício	59
Tabela 39:	Distribuição das pensões por Faixa Etária	60
Tabela 40:	Distribuição das pensões por Faixa de Benefício.....	60
Tabela 41:	Quadro resumo do Banco de Dados dos servidores ativos - consolidado	61
Tabela 42:	Quadro resumo do Banco de Dados das aposentadorias.....	61
Tabela 43:	Quadro resumo do Banco de Dados das pensões.....	61
Tabela 44:	Consistência e Completude da base de dados cadastral – Ativos.....	62
Tabela 45:	Consistência e Completude da base de dados cadastral – Aposentados.....	62
Tabela 46:	Consistência e Completude da base de dados cadastral – Pensionistas	62
Tabela 47:	Quantidade de registros inconsistentes para servidores ativos - consolidado.....	64
Tabela 48:	Quantidade de registros inconsistentes para servidores inativos.....	64
Tabela D 1 -	Projeção Atuarial do quantitativo de participantes.....	65
Tabela D 2 -	Projeção Atuarial das receitas e despesas (em R\$).....	68
Tabela D 3 –	Fluxo de Caixa - Plano de Custeio Vigente (em R\$).....	71
Tabela D 4 –	Fluxo de Caixa - Plano de Custeio Apurado (em R\$) – de equilíbrio	74
Tabela F 1 –	Balanço de ganhos e perdas atuariais.....	78
Tabela G 1 –	Valores a serem lançados no balancete contábil.....	79
Tabela H 1 –	Lei de Diretrizes Orçamentárias – Projeções Atuariais.....	81
Tabela I 1 -	Variações do Quantitativo de participantes	83
Tabela I 2 -	Variações das Folhas de Salários e Benefícios.....	83
Tabela I 3 -	Variações dos Salários e Benefícios Médios.....	83
Tabela I 4 -	Variações nos Custos Normais	84
Tabela I 5 -	Variações nos valores das Provisões e Ativos Financeiros do Plano.....	84
Tabela J 1 –	Evolução da Duração do Passivo	86

ÍNDICE DE GRÁFICOS

Gráfico 1:	Distribuição relativa dos participantes.....	16
Gráfico 2:	Distribuição da folha mensal	16
Gráfico 3:	Distribuição percentual dos servidores ativos por sexo.....	18
Gráfico 4:	Distribuição percentual dos servidores ativos por carreira.....	18
Gráfico 5:	Distribuição por sexo dos professores e não professores.....	19
Gráfico 6:	Distribuição por sexo dos aposentados	19
Gráfico 7:	Distribuição percentual por sexo das pensões.....	20
Gráfico 8:	Pirâmide Populacional dos participantes.....	20
Gráfico 9:	Segmentação Patrimonial.....	23
Gráfico 10:	Variação do Resultado Atuarial em Função da Taxa de Juros Real	33
Gráfico 11:	Variação do Resultado Atuarial em Função do Crescimento Salarial	34
Gráfico 12:	Variação do Resultado Atuarial em função da Tábua de Mortalidade.....	35
Gráfico 13:	Variação do Custo Suplementar em Função de Aportes Financeiros.....	37
Gráfico 14:	Pirâmide Populacional dos Servidores Ativos.....	54
Gráfico 15:	Distribuição dos Servidores Ativos por Faixa Etária.....	54
Gráfico 16:	Distribuição dos Servidores Ativos por Idade de Admissão.....	55
Gráfico 17:	Distribuição dos Servidores Ativos por Faixa Salarial.....	56
Gráfico 18:	Distribuição dos Servidores Ativos por Tempo de Serviço	56
Gráfico 19:	Distribuição dos Servidores Ativos por Idade Provável de Aposentadoria.....	57
Gráfico 20:	Distribuição dos Servidores Ativos por Situação de Cônjuge.....	57
Gráfico 21:	Pirâmide Etária dos Aposentados.....	58
Gráfico 22:	Distribuição das aposentadorias por Faixa Etária.....	58
Gráfico 23:	Distribuição das aposentadorias por Faixa de Benefício	59
Gráfico 24:	Pirâmide Etária das pensões	59
Gráfico 25:	Distribuição das pensões por Faixa Etária	60
Gráfico 26:	Distribuição Das pensões Por Faixa De Benefício.....	60

1. Introdução

A Lei nº 9.717, de 27 de novembro de 1998, dispõe sobre as regras gerais para a organização e o funcionamento dos Regimes Próprios de Previdência Social (RPPS) dos servidores públicos da União, dos Estados, do Distrito Federal e dos Municípios. Essa mesma lei determina que esses RPPS têm a obrigação de se basearem em normas gerais de contabilidade e atuária, de maneira a garantir e perenizar o Equilíbrio Financeiro e Atuarial (EFA) do sistema.

Ainda, a Portaria MTP nº 1.467, de 02 de junho de 2022, institui novas normas aplicáveis às avaliações atuariais dos RPPS da União, dos Estados, do Distrito Federal e dos Municípios e estabelece parâmetros para a definição do plano de custeio e o equacionamento do déficit atuarial.

Com o intuito de atuar junto ao **Instituto de Previdência Municipal de Buritama/SP - IPREM**, no desenvolvimento de ações que objetivem a completa estruturação do sistema previdenciário de seus servidores, adequando-o às novas determinações legais e buscando um modelo otimizado de gestão que permita um total controle do fluxo de despesas previdenciárias, a **RTM Consultores Associados** foi contratada para a realização da Avaliação Atuarial do exercício de 2026.

Este trabalho contém a análise atuarial necessária para a quantificação das obrigações previdenciárias do plano de benefícios do Governo Municipal de Buritama, verificando sua estabilidade atual e propondo alternativas de custeio que prestigiem o equilíbrio e a perenidade do sistema, por meio de:

- a) Levantamento do perfil estatístico do grupo de participantes do plano de modo a identificar quais os fatores que mais influenciaram no custo previdenciário;
- b) Levantamento do custo previdenciário e Provisões matemáticas necessárias à cobertura dos benefícios previstos no regulamento do plano;
- c) Comparação entre os ativos financeiros do plano e o passivo atuarial;
- d) Indicação de formas de amortização do déficit técnico atuarial, caso exista;
- e) Projeções atuariais de receitas e despesas previdenciárias para um planejamento estratégico com objetivo de manutenção do Equilíbrio Financeiro e Atuarial (EFA) no longo prazo.

2. Bases da Avaliação Atuarial dos RPPS

Para a realização de uma Avaliação Atuarial para qualquer sistema previdenciário, deve-se levar em consideração três bases distintas:

- A Base Atuarial;
- A Base Legal; e
- A Base Cadastral.

Pode-se fazer um paralelo da nossa Avaliação Atuarial como se fosse uma casa que necessita de três pilares atuando em conjunto para sua completa sustentação. A ilustração 1 apresenta um esquema visual dessa comparação. Neste item, será realizada uma descrição detalhada acerca de cada uma dessas bases.

Ilustração 1 - As três bases da Avaliação Atuarial dos Regimes Próprios de Previdência Social

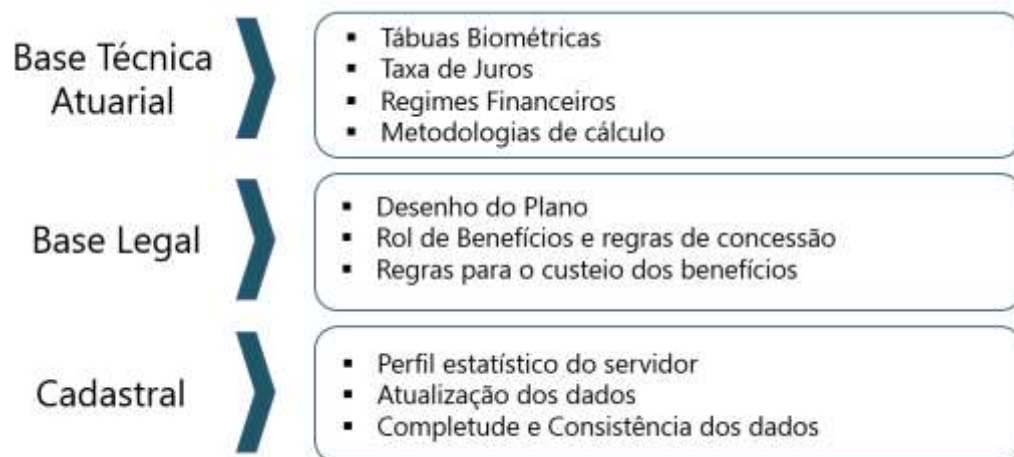

2.1. Base Técnica Atuarial

A Base Técnica Atuarial é composta por todas as premissas, hipóteses e técnicas matemáticas, dentre outras, que norteiam o cálculo da Reserva Matemática de Benefícios Concedidos (RMBC), da Reserva Matemática de Benefícios a Conceder (RMBAC), do Custo Normal (CN) e do Custo Suplementar (CS) do Sistema Previdenciário. Para o cálculo dessas Provisões Matemáticas foi utilizado o método chamado prospectivo¹, que equivale à diferença entre o valor atual dos benefícios futuros e o valor atual das contribuições futuras (vide ANEXO A). A seguir será apresentada de forma detalhada a Base Técnica Atuarial utilizada neste estudo.

¹ Ver Ferreira (1985, vol. IV, pp. 355-62).

2.1.1. Tábuas Biométricas

As Tábuas Biométricas² são tabelas estatísticas que determinam para cada idade³, a probabilidade da ocorrência de algum evento, a saber: morte, sobrevivência, entrada em invalidez, morte de inválido ou rotatividade (*turnover*).

A tabela abaixo apresenta as Tábuas Biométricas utilizadas neste cálculo atuarial:

Tabela 1: Tábuas Biométricas utilizadas em função do evento gerador

EVENTO GERADOR		TÁBUA 2025	TÁBUA 2026
Fase laborativa	Masculino	IBGE - 2023 Homens	IBGE - 2024 Homens
	Feminino	IBGE - 2023 Mulheres	IBGE - 2024 Mulheres
Fase pós-laborativa	Masculino	IBGE - 2023 Homens	IBGE - 2024 Homens
	Feminino	IBGE - 2023 Mulheres	IBGE - 2024 Mulheres
Mortalidade de Inválidos	Masculino	IBGE - 2023 Homens	IBGE - 2024 Homens
	Feminino	IBGE - 2023 Mulheres	IBGE - 2024 Mulheres
Entrada em Invalidez		ALVARO VINDAS	ALVARO VINDAS

2.1.2. Premissas Utilizadas

As premissas são variáveis fundamentais que influenciam diretamente no resultado do Cálculo Atuarial e, em função disto, precisam ser muito bem mensuradas e adequadas, para que os resultados reflitam a perfeita realidade na qual se encontra o Sistema Previdenciário em questão. Como exemplos dessas premissas, destacam-se: as taxas de juros, de inflação, de crescimento de salários e benefícios e a de despesas administrativas do RPPS. É preciso também informar se serão considerados “novos entrados” na massa de participantes ativos e se a estimativa da compensação previdenciária a receber será utilizada como Ativo Financeiro do plano.

As hipóteses adotadas são as mais aderentes ao perfil da massa de segurados, conforme Relatório de Análise das Hipóteses.

² Conforme define a Portaria MF nº 1.467/2022, em seu artigo 36, para a taxa de sobrevivência de válidos e inválidos, o limite mínimo será dado pela tábua anual de mortalidade do Instituto Brasileiro de Geografia e Estatísticas - IBGE, segregada obrigatoriamente por sexo, e, para a taxa de entrada em invalidez, o limite mínimo será dado pela tábua Álvaro Vindas.

³ Variando normalmente de 0 (zero) a 115 (cento e quinze) anos.

Estão divididas em três conjuntos, a seguir.

a. Econômicas:

Balizar prognósticos econômicos prudentemente amparados na matemática econômica e em elementos de econometria de comprovada consistência. Normalmente são considerados os seguintes fatores:

- Inflação de longo prazo;
- Fator de determinação
- Ganho real dos investimentos;
- Escala de ganhos salariais;
- Indexador de benefícios;
- Teto de benefício do sistema público;
- Custeio administrativo.
- Comprev

b. Biométricas

Tábuas Biométricas são instrumentos destinados a medir as probabilidades de sobrevivência, morte, morbidez e higidez dos servidores. De modo geral, utilizam-se tábuas para medir:

- Mortalidade geral do grupo;
- Entrada em invalidez;
- Rotatividade.
- Reposição.

c. Genéricas

Representam elementos adicionais ao cálculo das Provisões matemáticas, e têm extrema importância na composição da gestão de risco do plano. Normalmente são considerados os seguintes fatores:

- Composição familiar;
- Idade presumida de aposentadoria;
- Idade de entrada no emprego;
- Idade de adesão ao sistema público;
- Opcionais formas de escolha dos benefícios.

A tabela a seguir apresenta as premissas utilizadas neste cálculo atuarial e no cálculo do ano anterior:

Tabela 2: Premissas utilizadas no cálculo atuarial em 2025 e 2026

PREMISSA	UTILIZADO EM 2025	UTILIZADO EM 2026
Taxa de Juros Real ⁴	5,19%	5,61%
Fator de Determinação (FD)	100,00%	100,00%
Taxa de Crescimento Salarial Real ⁵	1,00%	1,00%
Taxa de Despesa Administrativa ⁶	3,00%	3,00%
Rotatividade ⁷	1,00%	1,00%
Compensação Previdenciária a receber	Sim	Sim

2.1.3. Outras Informações Relevantes

Existem outras informações que são importantes de serem registradas, quando da realização do cálculo atuarial. Destacam-se nesse item a data de criação do RPPS, os percentuais de contribuição atualmente praticados por patrocinador e seus participantes, bem como o valor do salário mínimo e do teto de benefícios pago pelo Regime Geral de Previdência Social (RGPS), vigente na data da Avaliação Atuarial. A tabela a seguir apresenta essas informações.

Tabela 3: Outras informações relevantes para o cálculo atuarial

INFORMAÇÃO	UTILIZADO EM 2025	UTILIZADO EM 2026
Data de Criação do RPPS	28/09/1992	28/09/1992
Contribuição do Patrocinador	para Ativo	14,21%
	para Aposentado	---
	para Pensionista	---
	Custo Suplementar	por aportes
Contribuição do Participante	Ativo	14,00%
	Aposentado*	14,00%
	Pensionista*	14,00%
Salário Mínimo	1.412,00	R\$ 1.518,00
Teto do Regime Geral de Previdência Social (RGPS)	7.786,02	R\$ 8.157,41

* a contribuição dos aposentados e pensionistas é realizada sobre o excedente entre o valor do benefício e o teto do RGPS.

⁴ De acordo com o artigo 39 §2º da Portaria MF nº 1.467/2022, a taxa de juros real anual a ser utilizada como taxa de desconto para apuração do valor presente dos fluxos de benefícios e contribuições do RPPS deverá ter como limite a taxa de juros parâmetro cujo ponto da Estrutura a Termo de Taxa de Juros Média seja o mais próximo à duração do passivo do RPPS.

⁵ De acordo com o artigo 38 da Portaria MF nº 1.467/2022, à hipótese de taxa real de crescimento da remuneração ao longo da carreira será de, no mínimo, 1% (um por cento) a cada ano da projeção atuarial.

⁶ A Despesa Administrativa considerada neste estudo corresponde a 3,00% do total da remuneração de contribuição dos servidores ativos do Município, relativamente ao exercício financeiro anterior.

⁷ Conforme o estabelecido no artigo 37 da Portaria MF nº 1.467/2022, a taxa de rotatividade máxima permitida é de 1% ao ano.

2.2. Base Normativa

2.2.1. Normas Gerais

Utilizou-se nesse trabalho a Base Legal representada pela legislação aplicável aos RPPS. O embasamento legal parte do artigo 40 da Constituição Federal de 1988 e a partir deste, uma série de Emendas Constitucionais, Leis Ordinárias, Leis Complementares, Portarias, Resoluções e Orientações Normativas, dentre outras que regem a matéria previdenciária, conforme segue:

- Constituição Federal (alterações introduzidas pelas Emendas Constitucionais nºs 20/1998, 41/2003, 47/2005 e 103/2019) - Modifica o sistema de previdência social, estabelece normas de transição e dá outras providências.
- Lei nº 9.717, publicada em 28/11/1998 – Dispõe sobre regras gerais para a organização e o funcionamento dos regimes próprios de previdência social dos servidores públicos da União, dos Estados, do Distrito Federal e dos Municípios, dos militares dos Estados e do Distrito Federal e dá outras providências.
- Lei nº 10.887, publicada em 21/06/2004 – Dispõe sobre a aplicação de disposições da Emenda Constitucional no 41, de 19 de dezembro de 2003, altera dispositivos das Leis nos 9.717/1998, 8.213/1991, 9.532/1997, e dá outras providências.
- Lei Complementar nº 152, publicada em 03/12/2015 - Dispõe sobre a aposentadoria compulsória por idade, com proventos proporcionais, nos termos do inciso II do § 1º do art. 40 da Constituição Federal.
- Portaria MTP nº 1.467, publicada em 02/06/2022, e suas atualizações - Disciplina os parâmetros e as diretrizes gerais para organização e funcionamento dos regimes próprios de previdência social dos servidores públicos da União, dos Estados, do Distrito Federal e dos Municípios.

2.2.2. Normas do Ente Federativo

Foram também levadas em consideração as seguintes normas municipais, dentre outras:

- Lei Complementar nº 16, de 29/09/2006 – Reestruturou o Instituto de Previdência Municipal de Buritama - IPREM, criado pela Lei Municipal nº 2.123, de 28/09/1992.
- Lei Complementar nº 191, de 10/03/2021 - Estabeleceu a contribuição em 14,00% para o servidor ativo sobre o seu salário, em 14,00% para o aposentado e em 14,00% para o pensionista, sendo que para esses dois últimos, apenas sobre o excedente entre o valor do benefício e o teto do RGPS.
- Lei Complementar nº 201, de 15/02/2021 – Estabeleceu a taxa de administração do plano.
- Lei Municipal nº 211, de 01/02/2022 – Altera as regras de concessão dos benefícios de aposentadoria e pensão por morte.
- Lei Complementar nº 4.908, de 14/12/2023 - Alterou a projeção dos Aportes Suplementares, a título de amortização do Déficit Atuarial.

2.3. Base Cadastral

A base cadastral é aquela onde constam todas as informações relativas aos participantes ativos e assistidos (tais como datas de nascimento, datas de admissão, datas de início de benefício, sexo, estado civil, número de dependentes, tempo de contribuição ao INSS, valor do salário, valor do benefício, composição familiar, dentre outras). Uma base cadastral consistente nos levará aos resultados atuariais mais próximos à realidade do sistema em questão, sendo a inversa também verdadeira, ou seja, uma base de dados pobre e inconsistente causará vieses na análise, dada a necessidade de adoção de hipóteses conservadoras, causando aumentos nos custos do sistema.

A base cadastral utilizada nesta avaliação contém informações sobre os servidores ativos e aposentados do Município de Buritama/SP, bem como dos dependentes destes servidores e, ainda, as informações cadastrais dos pensionistas. A tabela a seguir informa a data base em que foram gerados os dados, a data base em que foi realizada a avaliação atuarial e a data da elaboração da avaliação.

Tabela 4: Data base dos dados e data base da avaliação

DATA-BASE DOS DADOS	DATA BASE DA AVALIAÇÃO	DATA DA ELABORAÇÃO DA AVALIAÇÃO
31/10/2025	31/12/2025	09/03/2026

A base de dados disponibilizada apresenta o seguinte quantitativo de informações cadastrais:

Tabela 5: Quantitativo de participantes do plano

ATIVOS	APOSENTADORIAS PROGRAMADAS	APOSENTADORIAS POR INVALIDEZ	PENSÕES
717	179	32	58

3. Consolidado Estatístico das Informações Cadastrais

As características relativas à população considerada em uma análise atuarial (idade atual, tempo de contribuição, valor da remuneração, sexo etc.) são variáveis que influenciam diretamente os resultados apresentados no estudo.

A ilustração 2 exemplifica o impacto em termos de tempo de contribuição e tempo de recebimento de benefício dentro do sistema previdenciário, para cada um dos quatro grupos de participantes ativos, a saber: homens não professores, homens professores, mulheres não

professoras e mulheres professoras, tomando como referência as elegibilidades definidas para a aposentadoria voluntária estabelecida pela Emenda Constitucional nº 20/1998. Analisando a ilustração 2, ratifica-se o maior peso das mulheres dentro do sistema previdenciário quando comparadas aos homens: em primeiro lugar elas comprovadamente possuem maior longevidade do que os homens; em segundo, por legalmente possuírem um período menor de contribuição, notadamente as professoras.

Ilustração 2 - Impacto dos grupos de servidores no sistema previdenciário

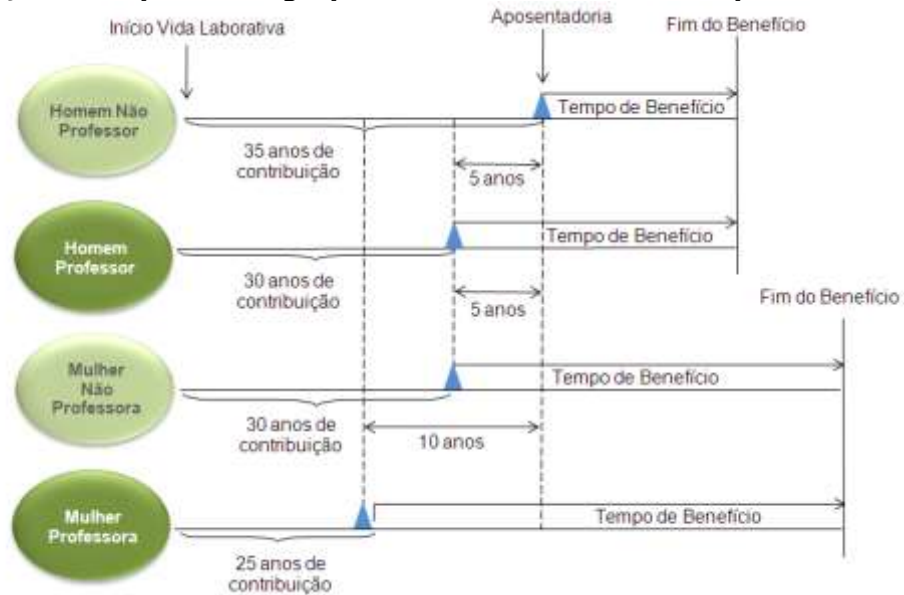

Dessa forma, a combinação entre as variáveis estatísticas da população estudada e as garantias constitucionais e legais deferidas aos servidores públicos, podem resultar no agravamento do custo previdenciário, sobretudo em virtude de que:

- quanto menor o tempo de contribuição maior será o custo previdenciário, uma vez que a forma de cálculo do benefício já está determinada (benefício definido);
- quanto maior o número de vantagens pecuniárias incorporadas à remuneração do servidor em atividade, maior será o crescimento real dos salários e conseqüentemente mais elevado será o custo previdenciário. Ressaltando, ainda, que quanto mais perto da aposentadoria forem concedidas estas incorporações, menor será o prazo para a formação de Provisões que possam garanti-las, resultando em um agravamento do custo previdenciário.

Para que se tenha uma visão geral do perfil estatístico da população estudada, este capítulo descreve um consolidado estatístico resumido da base de dados disponibilizada pelo RPPS para a realização desta avaliação atuarial.

A tabela 6 apresenta a distribuição do quantitativo de participantes, sua folha mensal de remuneração e a remuneração média calculada para cada tipo de participante (ativo, aposentado e pensionista). O gráfico 1 e o gráfico 2 apresentam respectivamente a distribuição relativa dos participantes e a distribuição de sua folha mensal.

Tabela 6: Distribuição de participantes

DISCRIMINAÇÃO	FOLHA MENSAL	QUANTIDADE	REMUN. MÉDIA	IDADE MÉDIA
Ativos	R\$ 2.453.473,54	717	R\$ 3.421,86	47
Aposentadorias Normais	R\$ 635.744,56	179	R\$ 3.551,65	69
Aposentadorias por Invalidez	R\$ 71.705,51	32	R\$ 2.240,80	65
Pensionistas	R\$ 130.262,99	58	R\$ 2.245,91	69
Total	R\$ 3.291.186,60	986	R\$ 3.337,92	53

A tabela 6 aponta para uma razão de 2,67 ativos para cada aposentado e pensionista.

Gráfico 1: Distribuição relativa dos participantes



Gráfico 2: Distribuição da folha mensal



A tabela 7 apresenta as bases cálculo das contribuições e a receita mensal de contribuição para o Ente e participantes. A tabela 8 mostra o resultado financeiro do RPPS.

Tabela 7: Bases de cálculo e receitas de contribuição

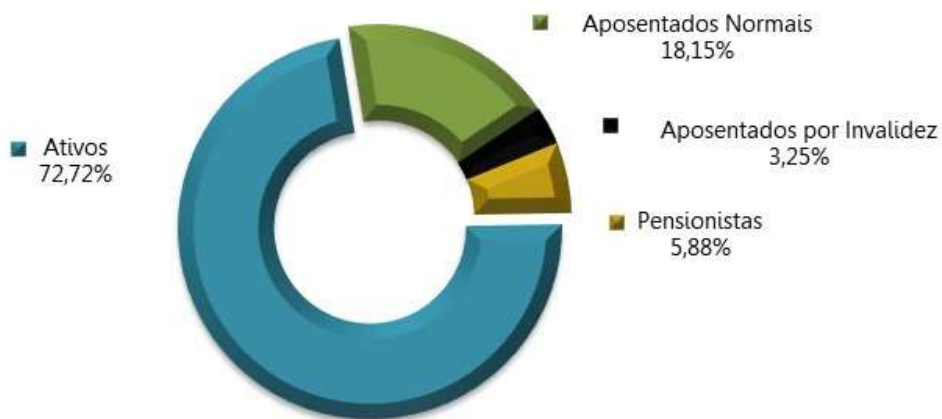
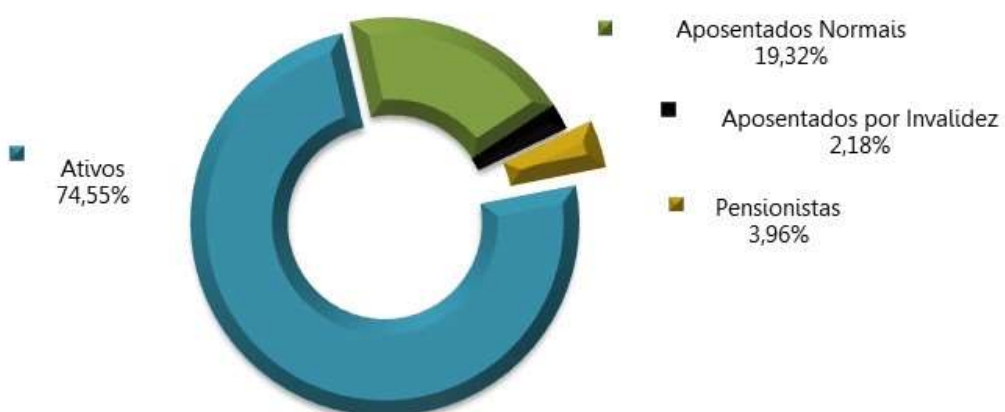
DISCRIMINAÇÃO	BASE DE CÁLCULO	VALOR DA BASE DE CÁLCULO	PERCENTUAL DE CONTRIBUIÇÃO	RECEITA
Ativos	Folha de salários	R\$ 2.453.473,54	14,00%	R\$ 343.486,30
Aposentadorias	excedente ao teto do RGPS	R\$ 31.231,69	14,00%	R\$ 4.372,44
Pensões	excedente ao teto do RGPS	R\$ 626,42	14,00%	R\$ 87,70
Ente - CN	Folha de salários	R\$ 2.453.473,54	14,21%	R\$ 348.638,59
Ente - Aporte*	---	---	---	R\$ 223.045,21
Total				R\$ 919.630,23

(*) Correspondente a 1/12 avos do valor do aporte anual para o ano de 2025, de acordo com a Lei Complementar nº 4.908, de 14/12/2023.

Tabela 8: Resultado Financeiro do RPPS

DISCRIMINAÇÃO	TOTAL
Receita Total (Contribuição)	R\$ 919.630,23
Despesa Total (despesas previdenciárias)	R\$ 911.317,27
Resultado (receitas - despesas)	R\$ 8.312,96
Resultado sobre folha salarial	0,34%
Resultado sobre arrecadação	0,90%

As tabelas e gráficos a seguir apresentam algumas estatísticas por sexo, com relação aos servidores ativos.

Tabela 9: Distribuição dos servidores Ativos por sexo e tipo de carreira

DISCRIMINAÇÃO	Quantitativo	Folha salarial mensal	Salário médio	Idade média atual	Idade média de apos. projetada	
HOMEM	NÃO PROFESSOR	234	R\$ 724.646,98	R\$ 3.096,78	50	68
	PROFESSOR	6	R\$ 32.843,55	R\$ 5.473,93	47	62
	TOTAL	240	R\$ 757.490,53	R\$ 3.156,21	50	68
MULHER	NÃO PROFESSORA	369	R\$ 1.173.255,20	R\$ 3.179,55	45	65
	PROFESSORA	108	R\$ 522.727,81	R\$ 4.840,07	49	61
	TOTAL	477	R\$ 1.695.983,01	R\$ 3.555,52	46	64
TOTAL	NÃO PROFESSOR	603	R\$ 1.897.902,18	R\$ 3.147,43	47	66
	PROFESSOR	114	R\$ 555.571,36	R\$ 4.873,43	49	61
	GERAL	717	R\$ 2.453.473,54	R\$ 3.421,86	47	66

Tabela 10: Distribuição dos servidores por situação funcional

DISCRIMINAÇÃO	SITUAÇÃO FUNCIONAL		
	EM EXERCÍCIO	AFASTADOS / LICENCIADOS	CEDIDOS
População	693	24	0
Folha salarial mensal	2.375.774,52	77.699,02	0,00
Salário médio	3.428,25	3.237,46	---
Idade média atual	47,14430014	46	---

Tabela 11: Distribuição dos servidores - Risco Iminente

DISCRIMINAÇÃO	HOMEM	MULHER	TOTAL
População	19	34	53
Folha mensal de benefícios	72.698,68	177.914,72	250.613,40
Benefício médio	3.826,25	5.232,79	4.728,55
Idade média atual	66	61	39

Gráfico 3: Distribuição percentual dos servidores ativos por sexo



Gráfico 4: Distribuição percentual dos servidores ativos por carreira



Gráfico 5: Distribuição por sexo dos professores e não professores

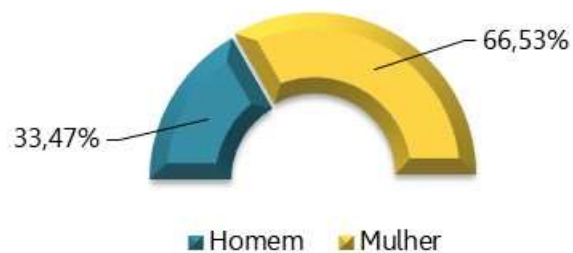

Tabela 12: Distribuição das aposentadorias por sexo

DISCRIMINAÇÃO	HOMEM	MULHER	TOTAL
População	90	121	211
Folha mensal de benefícios	242.185,03	465.265,04	707.450,07
Benefício médio	2.690,94	3.845,17	3.352,84
Idade média atual.	71	66	68

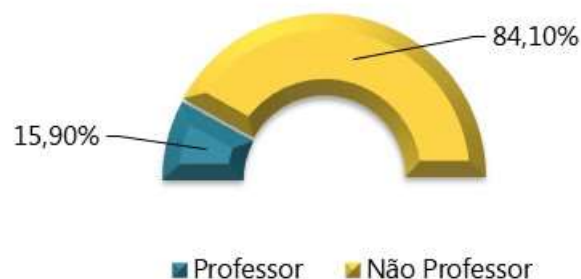
Gráfico 6: Distribuição por sexo dos aposentados

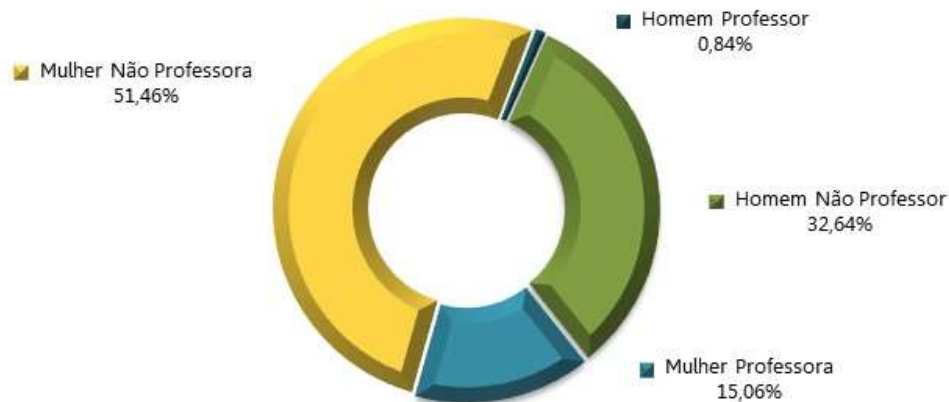

Tabela 13: Informações consolidadas das pensões

DISCRIMINAÇÃO	HOMEM	MULHER	TOTAL
População	11	47	58
Folha mensal de Benefício	27.430,98	R\$ 102.832,01	R\$ 130.262,99
Benefício médio	2.493,73	R\$ 2.187,92	R\$ 2.245,91
Idade média atual	63	71	69

Gráfico 7: Distribuição percentual por sexo das pensões

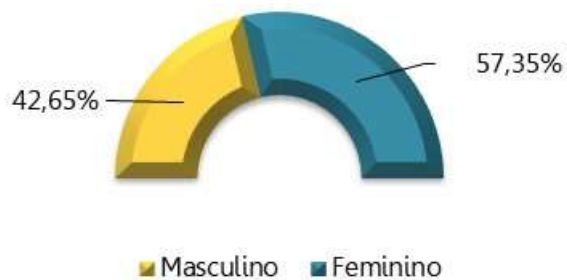
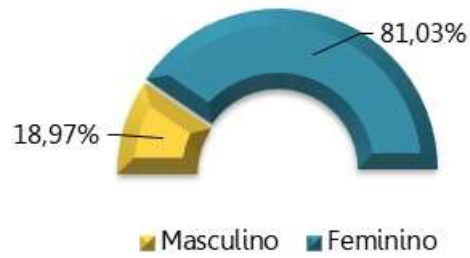

O gráfico 8 apresenta a pirâmide populacional de todos os participantes do sistema previdenciário.

Gráfico 8: Pirâmide Populacional dos participantes

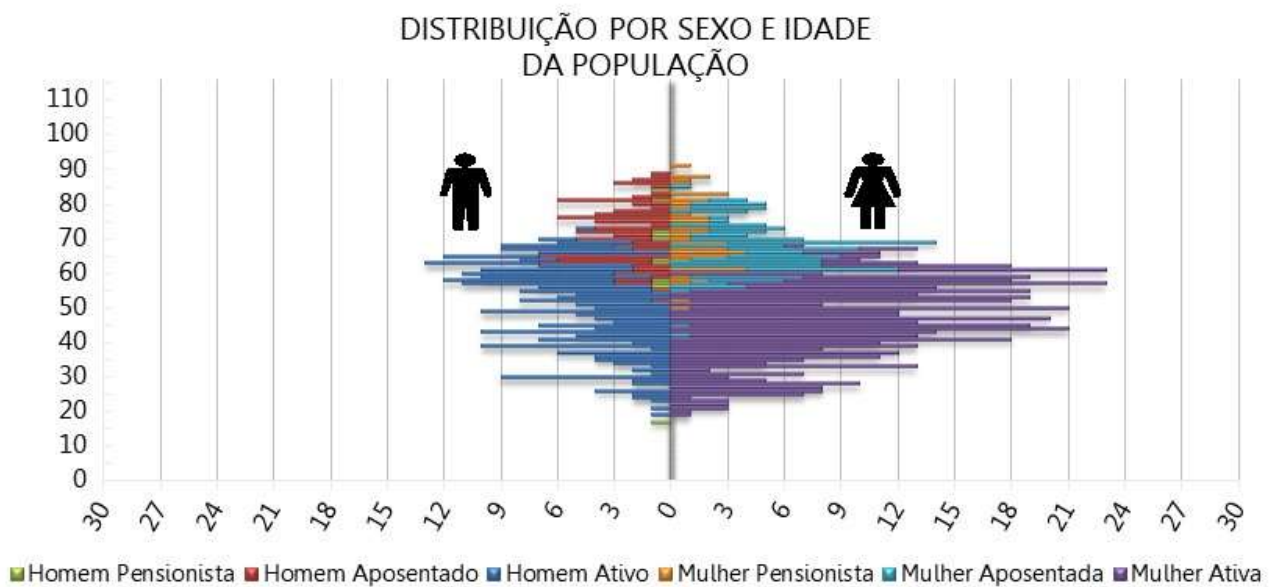

O ANEXO A apresenta um maior detalhamento estatístico acerca da base de dados disponibilizada.

4. Benefícios Previdenciários

Com relação à cobertura do sistema previdenciário (elenco de benefícios), o §2º do artigo 9º da Emenda Constitucional nº 103/2019, estabelece que, o rol de benefícios dos Regimes Próprios de Previdência Social fica limitado às aposentadorias e à pensão por morte. Assim, o plano de benefícios do RPPS compreende as seguintes prestações:

4.1. Descrição dos benefícios previdenciários do RPPS

4.1.1. Benefício para o servidor:

- a. Aposentadoria Voluntária;
- b. Aposentadoria Especial para Professor - Educação Infantil e Ensino Fund. e Médio;
- c. Aposentadoria Especial para Atividades Prejudiciais à Saúde ou Integridade Física;
- d. Aposentadoria por incapacidade permanente

4.1.2. Benefícios para os dependentes:

- e. Pensão por Morte.

4.2. Condições de elegibilidade

As condições de elegibilidade aos benefícios assegurados, são definidas na legislação Municipal, seguindo, em resumo, as condições apresentadas na ilustração a seguir.

Ilustração 3 – Elegibilidades dos ativos aos benefícios de aposentadoria voluntária conforme a data de admissão

	EC 103		Transição 1		Transição 2	
	Regra geral		Servidor ingressou no serviço público em cargo efetivo até a entrada em vigor da LC 211/2022.		Contempla tanto o segurado do RGPS, como o servidor público, que tenham ingressado no serviço público em cargo efetivo até a data da entrada em vigor da LC 211/2022.	
REQUISITOS	HOMEM	MULHER	HOMEM	MULHER	HOMEM	MULHER
IDADE	65 anos	62 anos	61 anos	56 anos	60 anos	57 anos
TEMPO DE CONTRIBUIÇÃO	25 anos		35 anos	30 anos	35 anos	30 anos
TEMPO DE SERVIÇO PÚBLICO	10 anos		20 anos		20 anos	
TEMPO NO CARGO	05 anos		05 anos		05 anos	
PEDÁGIO	-----		Pontuação obtida pelo somatório da idade mais tempo de contribuição. Inicia em 2021 (99 homens e 89 mulheres) e aumenta 1 ponto a cada ano posterior.		50% do tempo faltante	
BÔNUS (Professor, Magistrado, MP e TC)	Redução em 5 anos		Redução em 5 anos		Redução em 5 anos	
CÁLCULO DAS APOSENTADORIAS E PENSÕES	Salvo exceções, é vedada a percepção de mais de uma aposentadoria à conta de RPPS. Benefício = 60% da média aritmética de 80% do período contributivo + 2 pontos percentuais para cada ano de contribuição que exceder o tempo de 20 anos de contribuição.		Para quem já era servidor antes da EC 41/2003 Benefício = INTEGRALIDADE, desde que: tenha ingressado em cargo efetivo até 31/12/2003, não tenha feito a opção de que trata o § 16 do art.40 da CF/88, e que possua, no mínimo, 62 anos se mulher, e 65 anos se homem.		Para quem já era servidor antes da EC 41/2003 Benefício = INTEGRALIDADE, desde que: tenha ingressado em cargo efetivo até 31/12/2003, não tenha feito a opção de que trata o § 16 do art.40 da CF/88.	
			Para demais servidores: Benefício = 60% da média aritmética de 80% do período contributivo + 2 pontos percentuais para cada ano de contribuição que exceder o tempo de 20 anos de contribuição.		Para demais servidores: Benefício = 100% da média aritmética de 80% do período contributivo.	
REAJUSTE	Nos termos estabelecidos para o RGPS.		Para quem já era servidor antes da EC 41/2003: Paridade		Para quem já era servidor antes da EC 41/2003: Paridade	
			Para demais servidores: Nos termos estabelecidos para o RGPS.		Para demais servidores: Nos termos estabelecidos para o RGPS.	

5. Patrimônio do Plano

O Patrimônio Garantidor efetivamente constituído pelo RPPS é o valor utilizado para fazer face às Provisões Matemáticas calculadas e determinará se o Sistema Previdenciário está equilibrado, deficitário ou superavitário. Esse patrimônio pode ser composto por bens, direitos e ativos financeiros. Esses ativos financeiros segundo o art. 2º da Resolução CMN nº 4.963/2021 podem estar segmentados em renda fixa, renda variável, investimentos no exterior, investimentos estruturados, fundos imobiliários e empréstimos consignados.

A tabela seguinte apresenta o valor do patrimônio do RPPS e sua respectiva data de apuração. O gráfico a seguir apresenta a segmentação patrimonial percentual.

Tabela 14: Patrimônio constituído pelo RPPS

ESPECIFICAÇÃO	VALOR (R\$)	DATA DA APURAÇÃO
Renda Fixa	R\$ 101.777.352,80	31/12/2025
Renda Variável	R\$ 2.750.460,39	31/12/2025
Saldo dos Acordos de Parcelamento	R\$ 5.311.136,06	31/12/2025
Total	R\$ 109.838.949,25	31/12/2025

Gráfico 9: Segmentação Patrimonial



A tabela a seguir apresenta o comparativo da meta atuarial com as rentabilidades obtidas pelo RPPS nos últimos 5 anos anteriores à data focal desta Avaliação Atuarial.

Tabela 15: Rentabilidade dos Investimentos x Meta Atuarial

Exercício	Meta Atuarial (%)	Rentabilidade Carteira Acumulada (%)	Superou a Meta Atuarial?
2020	10,47%	6,20%	não
2021	16,06%	1,92%	não
2022	10,91%	10,44%	não
2023	9,66%	12,55%	SIM
2024	10,04%	9,06%	não

6. Custos Previdenciários

A determinação do custo previdenciário foi realizada considerando o seguinte modelo de financiamento:

Tabela 16: Tipo de Benefício e Regime Financeiro utilizado para o custeio

BENEFÍCIO	REGIME FINANCEIRO	MÉTODO DE FINANCIAMENTO
Aposentadoria programada	Capitalização	PUC
Reversão da Aposentadoria programada em Pensão	Capitalização	PUC
Aposentadoria por Invalidez	Repartição de Capitais de Cobertura	---
Reversão da Aposentadoria por Invalidez em Pensão	Repartição de Capitais de Cobertura	---
Pensão por Morte do Servidor Ativo	Repartição de Capitais de Cobertura	---

6.1. Benefícios em Capitalização

O Regime Financeiro de Capitalização possui uma estrutura técnica de forma que as contribuições pagas por todos os servidores e pelo Município, juntamente com os rendimentos oriundos da aplicação dos ativos financeiros, são incorporados às Provisões Matemáticas, que deverão ser suficientes para manter o compromisso total do Regime Próprio de Previdência Social para com os participantes sem que seja necessária a utilização de outros recursos, considerando que as premissas estabelecidas para o Plano Previdenciário se verificarão.

Conforme a Portaria MTP nº 1.467/2022, o Regime Financeiro de Capitalização será utilizado como o mínimo aplicável para cálculo das aposentadorias programadas e pensões por morte decorrentes dessas aposentadorias.

Desta forma, para o cálculo dos benefícios de Aposentadoria Voluntária e Compulsória (reversível aos dependentes) utilizou-se o Regime Financeiro de Capitalização, tendo como método de acumulação de Provisões o de "**Crédito Unitário Projetado - PUC**". Neste método, o cálculo do

custo é realizado de forma individualizada e seu somatório é dividido pelo valor da folha de salários. Esse procedimento aponta um percentual de contribuição **crescente** ao longo do tempo que deverá ser rateado entre os servidores e o Município. Ressalte-se que, nesse modelo, o período de contribuição se estende da data de admissão no serviço público até a data de aposentadoria.

Tabela 17: Custo Normal dos Benefícios em Capitalização

CUSTO NORMAL	CUSTO ANUAL	TAXA SOBRE A FOLHA DE ATIVOS
Aposentadoria Voluntária e Compulsória	R\$ 4.143.180,77	12,99%
Reversão da Aposentadoria Voluntária e Compulsória em Pensão	R\$ 251.971,73	0,79%

6.2. Benefícios em Repartição de Capitais de Cobertura

O Regime Financeiro de Repartição de Capitais de Cobertura possui uma estrutura técnica de forma que as contribuições pagas por todos os servidores e pelo Município, em um determinado período, deverão ser suficientes para constituir integralmente as Provisões Matemáticas de Benefícios Concedidos decorrentes dos benefícios gerados nesse mesmo período.

Conforme a Portaria MTP nº 1.467/2022, o Regime Financeiro de Repartição de Capitais de Cobertura será utilizado como o mínimo aplicável para cálculo dos benefícios não programáveis de aposentadorias por invalidez e as pensões por morte delas decorrentes, bem como a pensão por morte de segurados ativos.

Tabela 18: Custo Normal dos Benefícios em Repartição de Capitais de Cobertura

CUSTO NORMAL	CUSTO ANUAL	TAXA SOBRE A FOLHA DE ATIVOS
Aposentadoria por Invalidez	R\$ 1.157.794,16	3,63%
Reversão da Aposentadoria por Invalidez em Pensão	R\$ 63.790,31	0,20%
Pensão por Morte do Servidor Ativo	R\$ 440.153,15	1,38%

À medida que esses eventos ocorrerem ao longo do ano, as Provisões técnicas correspondentes integrarão a Reserva Matemática de Benefícios Concedidos, observados o plano de contas do RPPS.

6.3. Despesas Administrativas

O custeio administrativo é a contribuição considerada na avaliação atuarial, expressa em alíquota e estabelecida em lei para o financiamento do custo administrativo do RPPS.

A Lei Complementar nº 201, de 15/12/2021, determina que a taxa administrativa vigente está estabelecida em 3,00%, aplicados sobre o total da remuneração de contribuição dos servidores ativos, relativos ao exercício anterior.

6.4. Custo Normal Total

A tabela a seguir apresenta o Custo Normal anual calculado para o RPPS.

Tabela 19: Custo Normal calculado

CUSTO NORMAL ANUAL	VALOR	TAXA SOBRE A FOLHA DE ATIVOS
Aposentadoria com reversão ao dependente	R\$ 4.395.152,50	13,78%
Invalidez com reversão ao dependente	R\$ 1.221.584,48	3,83%
Pensão de ativos	R\$ 441.588,44	1,38%
CUSTO ANUAL LÍQUIDO NORMAL	R\$ 6.058.325,42	18,99%
Administração do Plano	R\$ 956.854,68	3,00%
CUSTO ANUAL NORMAL TOTAL	R\$ 7.015.180,10	21,99%

Para as definições dos termos constantes na tabela acima, consultar ANEXO A desta Avaliação Atuarial.

6.5. Plano de Custeio

6.5.1. Custo Normal

As alíquotas de Contribuição Normal vertidas atualmente ao RPPS somam 28,21% (14,00% para o servidor e 14,21% para o Município). A avaliação atuarial demonstrou que as contribuições normais de servidores e do Governo Municipal, para a formação equilibrada das Provisões para pagamento de benefícios, devem somar, no mínimo, 21,99% sobre a remuneração de contribuição dos servidores ativos.

Conforme definido na Emenda Constitucional nº 103/2019, os Estados, Distrito Federal e Municípios não poderão praticar alíquota inferior à da contribuição dos servidores da União, **salvo**

na situação de ausência de déficit atuarial, hipótese em que a alíquota não poderá ser inferior às alíquotas aplicáveis ao INSS.

Portanto, o Plano de Custeio Normal vigente poderá ser mantido, conforme tabela abaixo:

Tabela 20: Plano de Custeio do Custo Normal sugerido

DISCRIMINAÇÃO		ALÍQUOTA
Contribuição do Município	Sobre a Folha Mensal dos Ativos	14,21%
	Sobre a Folha Mensal dos Aposentados	---
	Sobre a Folha Mensal das pensões	---
Contribuição do Segurado	Servidor Ativo	14,00%
	Aposentado*	14,00%
	Pensionista*	14,00%

* A contribuição dos aposentados e pensionistas incide sobre a parcela do benefício excedente ao teto dos benefícios pagos pelo RGPS.

6.6. Provisões Matemáticas e Saldo do Sistema

A tabela seguinte apresenta as Provisões Matemáticas calculadas, o patrimônio constituído pelo RPPS, o valor de compensação previdenciária estimada para os benefícios concedidos e a conceder (quando for o caso) e a situação na qual se encontra o sistema previdenciário em questão (déficit, equilíbrio ou superávit).

Tabela 21: Provisões Matemáticas e Saldo do Sistema

DESCRIÇÃO	VALORES
ATIVOS GARANTIDORES DOS COMPROMISSOS DO PLANO DE BENEFÍCIOS (a)	R\$ 109.838.949,25
VALOR ATUAL DOS SALÁRIOS FUTUROS	R\$ 272.318.433,66
PROVISÃO MATEMÁTICA TOTAL SEM COMPREV (b) = (c) + (d)	R\$ 161.871.158,57
Provisão Matemática de Benefícios Concedidos – PMBC sem COMPREV (c)	R\$ 112.237.295,91
Valor Atual dos Benefícios Futuros - Concedidos	R\$ 112.868.941,03
(-) Valor Atual das Contribuições Futuras - Concedidos (Ente)	R\$ 0,00
(-) Valor Atual das Contribuições Futuras - Concedidos (Servidores)	R\$ 631.645,12
Provisão Matemática de Benefícios a Conceder – PMBaC sem COMPREV (d)	R\$ 49.633.862,66
Valor Atual dos Benefícios Futuros - a Conceder	R\$ 136.856.099,83
(-) Valor Atual das Contribuições Futuras - a Conceder (Ente)	R\$ 43.620.344,74
(-) Valor Atual das Contribuições Futuras - a Conceder (Servidores)	R\$ 43.601.892,43
AJUSTE DA PMBC E PMBaC REFERENTE À COMPREV (e) = (f) – (g) + (h) – (i)	R\$ 22.185.617,86
Valor atual da Compensação Previdenciária a Pagar - Benefícios Concedidos (f)	R\$ 0,00
(-) Valor Atual da Compensação Previdenciária a Receber - Benefícios Concedidos (g)	R\$ 6.109.902,40
Valor atual da Compensação Previdenciária a Pagar - Benefícios a Conceder (h)	R\$ 0,00
(-) Valor Atual da Compensação Previdenciária a Receber - Benefícios a Conceder (i)	R\$ 16.075.715,46
PROVISÃO MATEMÁTICA TOTAL COM COMPREV (j) = (k) + (l)	R\$ 139.685.540,71
Provisão Matemática de Benefícios Concedidos – PMBC com COMPREV (k) = (c) – (g) + (f)	R\$ 106.127.393,51
Provisão Matemática de Benefícios a Conceder – PMBaC com COMPREV (l) = (d) – (i) + (h)	R\$ 33.558.147,20
RESULTADO ATUARIAL (m) = (a) – (j)	R\$ (29.846.591,46)
Superávit	R\$ 0,00
Reserva de Contingência	R\$ 0,00
Reserva para Ajuste do Plano	R\$ 0,00
Déficit	R\$ (29.846.591,46)
DÉFICIT EQUACIONADO:	R\$ 41.069.693,26
Valor Atual do Plano de Amortização do Déficit Atuarial estabelecido em lei	R\$ 41.069.693,26
Valor Atual da Cobertura da Insuficiência Financeira	R\$ 0,00
DÉFICIT ATUARIAL A EQUACIONAR	R\$ 0,00

Para as definições dos termos constantes na tabela acima, consultar ANEXO A desta Avaliação Atuarial.

O Custo Normal apurado nesta avaliação é de 21,99%, porém, como as contribuições atualmente vertidas ao IPREM somam 28,21%, assim o patamar desta contribuição excedente ao Custo Normal apurado foi destinado à composição do Valor Atual das Contribuições Futuras – VACF.

Considerando-se o Plano de Custeio Normal apurado, observa-se que as Provisões Matemáticas equivalem a R\$ 139.685.540,71. Como o Ativo Total corresponde a R\$ 109.838.949,25, o plano apresentou um Resultado Técnico Atuarial Deficitário de R\$ 29.846.591,46.

O Município de Buritama através da Lei Complementar nº 178, de 05/11/2018, instituiu um Plano de Amortização por aportes para o equacionamento do Déficit Técnico do Plano, sendo este alterado pela Lei Complementar nº 4.908, de 14/12/2023. O montante correspondente ao Valor Presente dos aportes futuros deste Plano de Amortização é de R\$ 41.069.693,26.

7. Equacionamento do déficit atuarial

É a contribuição destinada, entre outras finalidades, a custear o tempo de serviço passado e/ou para o equacionamento de déficits atuariais.

Para que o Plano esteja em equilíbrio financeiro e atuarial, o patrimônio constituído pelo RPPS deverá fazer frente às Provisões Matemáticas. Entretanto, se o valor do patrimônio total for inferior ao valor das Provisões Matemáticas, gerando assim as Provisões a Amortizar, o Plano estará deficitário.

Deve-se entender que se o Custo Normal tivesse sido praticado desde a contratação do primeiro servidor no Município, formando-se reserva, mesmo que em algum momento a folha de benefícios fosse maior ou igual à de salários, a arrecadação resultante da aplicação desta alíquota somada à receita de ganho financeiro seria suficiente para cobrir as despesas.

Uma vez havendo este entendimento, há que se vencer o maior obstáculo: o financiamento das Provisões a Amortizar.

7.1. Financiamento com alíquota suplementar crescente

O Município de Buritama, através da Lei Complementar nº 178, de 05/11/2018, instituiu um Plano de Amortização por aportes para o equacionamento do Déficit Técnico do Plano, sendo este alterado pela Lei Complementar nº 4.908, de 14/12/2023. Como o montante correspondente ao Valor Presente dos aportes futuros deste Plano de Amortização é superior às Provisões a Amortizar, **recomenda-se a sua manutenção**, conforme a tabela a seguir:

Tabela 22: Financiamento do Déficit Técnico Atuarial por aporte suplementar

ANO	DÉFICIT ATUARIAL INICIAL (R\$)	PAGAMENTO (R\$)	DÉFICIT ATUARIAL FINAL (R\$)
2026	29.846.591,46	2.790.563,17	28.730.422,07
2027	28.730.422,07	2.790.563,17	27.551.635,57
2028	27.551.635,57	2.790.563,17	26.306.719,16
2029	26.306.719,16	2.790.563,17	24.991.962,93
2030	24.991.962,93	2.790.563,17	23.603.448,88
2031	23.603.448,88	2.790.563,17	22.137.039,19
2032	22.137.039,19	2.790.563,17	20.588.363,91
2033	20.588.363,91	2.790.563,17	18.952.807,96
2034	18.952.807,96	2.790.563,17	17.225.497,31
2035	17.225.497,31	2.790.563,17	15.401.284,54
2036	15.401.284,54	2.790.563,17	13.474.733,43
2037	13.474.733,43	2.790.563,17	11.440.102,80
2038	11.440.102,80	2.790.563,17	9.291.329,39
2039	9.291.329,39	2.790.563,17	7.022.009,80
2040	7.022.009,80	2.790.563,17	4.625.381,38
2041	4.625.381,38	2.790.563,17	2.094.302,10
2042	2.094.302,10	2.790.563,17	0,00
2043	0,00	2.790.563,17	0,00
2044	0,00	2.790.563,17	0,00
2045	0,00	2.790.563,17	0,00
2046	0,00	2.790.563,17	0,00
2047	0,00	2.790.563,17	0,00
2048	0,00	2.790.563,17	0,00
2049	0,00	2.790.563,17	0,00
2050	0,00	2.790.563,17	0,00
2051	0,00	2.790.563,17	0,00
2052	0,00	2.790.563,17	0,00
2053	0,00	2.790.563,17	0,00
2054	0,00	2.790.563,17	0,00
2055	0,00	2.790.563,17	0,00
2056	0,00	2.790.563,17	0,00
2057	0,00	2.790.563,17	0,00

A tabela a seguir apresenta a segmentação dos aportes suplementares por Órgão do Município, proporcionalmente à folha salarial dos servidores ativos.

Tabela 23: Financiamento do Déficit Técnico Atuarial por aportes crescentes – por Órgão

ANO	APORTE TOTAL	Prefeitura	Câmara	SAEMB	IPREM
2026 a 2057	2.790.563,17	2.604.632,70	69.948,24	102.874,38	13.107,85

Observação: a aplicação de Aportes periódicos para cobertura do déficit atuarial não impacta a LRF do Ente como Despesa de Pessoal, haja vista que a despesa será empenhada na origem dentro do Grupo 3.3. (Vide Nota Técnica nº 633/2011/CCONF/SUBSECVI/STN).

Cumpra observar, segundo o parágrafo 1º da Portaria MPS nº 746, de 27 de novembro de 2011, para que os Aportes para Cobertura do Déficit Atuarial não impactem a LRF do Ente Federativo como Despesa de Pessoal, **deverão ser controlados separadamente dos demais recursos e permanecer devidamente aplicados em conformidade com as normas vigentes, no mínimo, por 5 anos.**

Não obstante, de acordo com a Portaria MTP nº 1.467/2022 no caput do artigo 54:

"Art. 54. O plano de custeio proposto na avaliação atuarial com data focal em 31 de dezembro de cada exercício que indicar a necessidade de majoração das contribuições, implementado por meio de lei do ente federativo editada, publicada e encaminhada à SPREV e ser exigível até 31 de dezembro do exercício seguinte."

E o parágrafo 6º do artigo 55:

"Art. 55 (...)

§ 6º O plano de equacionamento do déficit somente será considerado implementado a partir do seu estabelecimento em lei do ente federativo, observado o prazo previsto no art. 54."

Juntamente com o parágrafo 4º do artigo 50:

"Art. 50(...)

§ 4º A responsabilidade pelas informações a serem prestadas no Demonstrativo de Viabilidade do Plano de Custeio relativas às projeções atuariais do RPPS é do atuário e, pelos dados contábeis, financeiros, orçamentários e fiscais, do representante legal do ente federativo e dos dirigentes da unidade gestora do RPPS."

Ainda, o parágrafo 2º do artigo 52:

"Art. 52 (...)

§ 2º Os conselhos deliberativo e fiscal do RPPS deverão acompanhar as informações do Demonstrativo de Viabilidade do Plano de Custeio, que serão encaminhadas aos órgãos de controle interno e externo para subsidiar a análise da capacidade orçamentária, financeira e fiscal do ente federativo para cumprimento do plano de custeio do RPPS."

Portanto, o Município deverá analisar a viabilidade orçamentária e financeira do plano de equacionamento sugerido para o período previsto (até 2057).

7.2. Demonstrativo de Viabilidade do Plano de Custeio

Nos termos da Portaria nº 1.467/2022, o parecer de viabilidade financeira e orçamentária constitui componente obrigatório do Relatório de Reavaliação Atuarial. Entretanto, em razão da natureza minuciosa das análises necessárias para sua elaboração, o referido parecer será disponibilizado de forma complementar a este relatório. Essa emissão subsequente assegura que a avaliação da sustentabilidade financeira e orçamentária do plano de custeio seja conduzida com rigor técnico adequado, sem prejuízo à integridade e consistência das conclusões atuariais ora apresentadas.

8. Análise de Sensibilidade

Para um melhor entendimento acerca do impacto que algumas importantes variáveis exercem nos resultados atuariais apresentados, foram realizadas algumas simulações variando a taxa de juros real, variando a taxa de crescimento salarial dos participantes ativos, variando as tábuas de mortalidade para o evento sobrevivência e variando aportes financeiros a serem realizados.

8.1. Impacto da Variação da Folha de Salários

Considerando as variações da folha de salários dos servidores em atividade, a Provisão Matemática de Benefícios a Conceder sofre os seguintes impactos.

Tabela 24: Impacto da variação da folha salarial na PMBaC

Varição da Folha de Salários	Folha Salarial	RMBaC	Varição PMBaC
-15,0%	R\$ 2.085.452,51	R\$ 26.816.314,07	-20,09%
-10,0%	R\$ 2.208.126,19	R\$ 28.937.987,74	-13,77%
-5,0%	R\$ 2.330.799,86	R\$ 31.223.087,62	-6,96%
0,0%	R\$ 2.453.473,54	R\$ 33.558.147,20	0,00%
5,0%	R\$ 2.576.147,22	R\$ 35.956.164,44	7,15%
10,0%	R\$ 2.698.820,89	R\$ 38.358.636,97	14,30%
15,0%	R\$ 2.821.494,57	R\$ 40.743.864,99	21,41%

Conforme observado no quadro anterior, ao variarmos a folha salarial dos servidores ativos, observa-se um impacto na Provisão Matemática de Benefícios a Conceder (PMBaC). Aumentando-se a Folha Salarial em 5,00%, por exemplo, a PMBaC sofrerá um aumento na proporção de 7,15%.

8.2. Impacto da Variação da Taxa de Juros Real no Resultado Atuarial

Considerando a taxa de retorno financeiro de 5,61% ao ano (taxa de juros real), foi apurado um Custo Normal para equilíbrio do plano previdenciário de 21,99%. Entretanto, as oscilações positivas e negativas em torno desta taxa de 5,61%, como pode ser observado no gráfico a seguir, provocam variações no resultado atuarial apurado, elevando-o ou reduzindo-o. Fica evidente, desta forma, a importância de se buscar uma boa rentabilidade para os ativos financeiros da entidade de previdência.

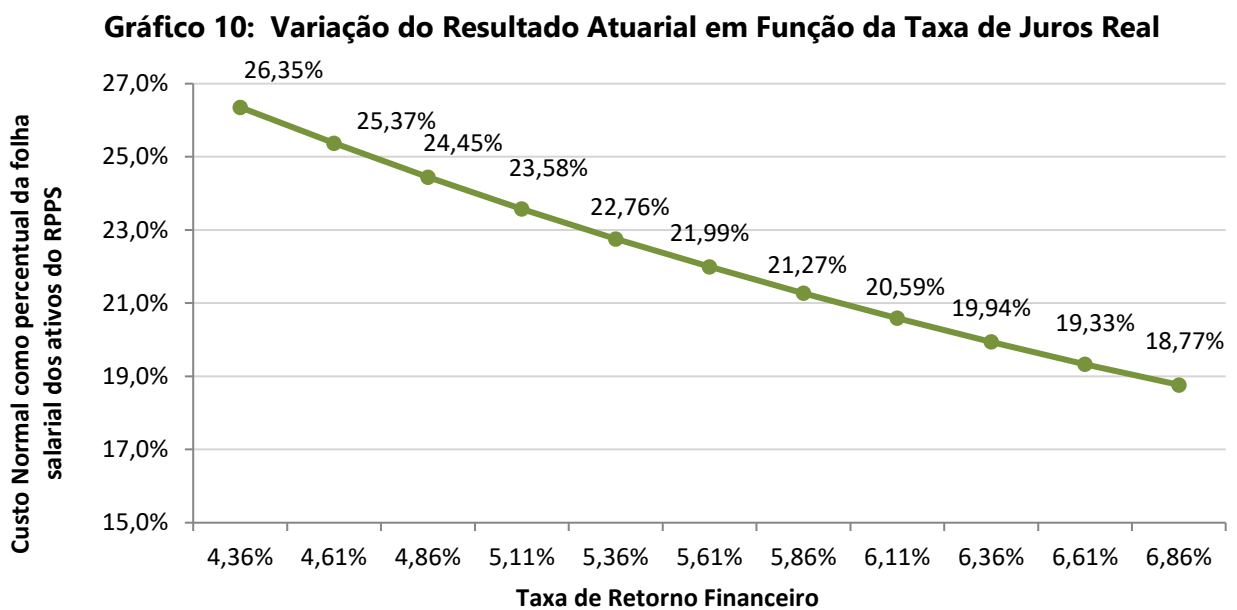

8.3. Impacto da Taxa de Crescimento Salarial no Resultado Atuarial

Considerando a taxa de crescimento salarial de 1,00% ao ano, foi apurado um Custo Normal para equilíbrio do plano previdenciário de 21,99%. Tal qual nas taxas de juros, as oscilações ocorridas em torno da taxa de crescimento salarial de 1,00%, como pode ser observado no gráfico a seguir, provocam variações no resultado atuarial apurado, elevando-o ou reduzindo-o.

Gráfico 11: Variação do Resultado Atuarial em Função do Crescimento Salarial

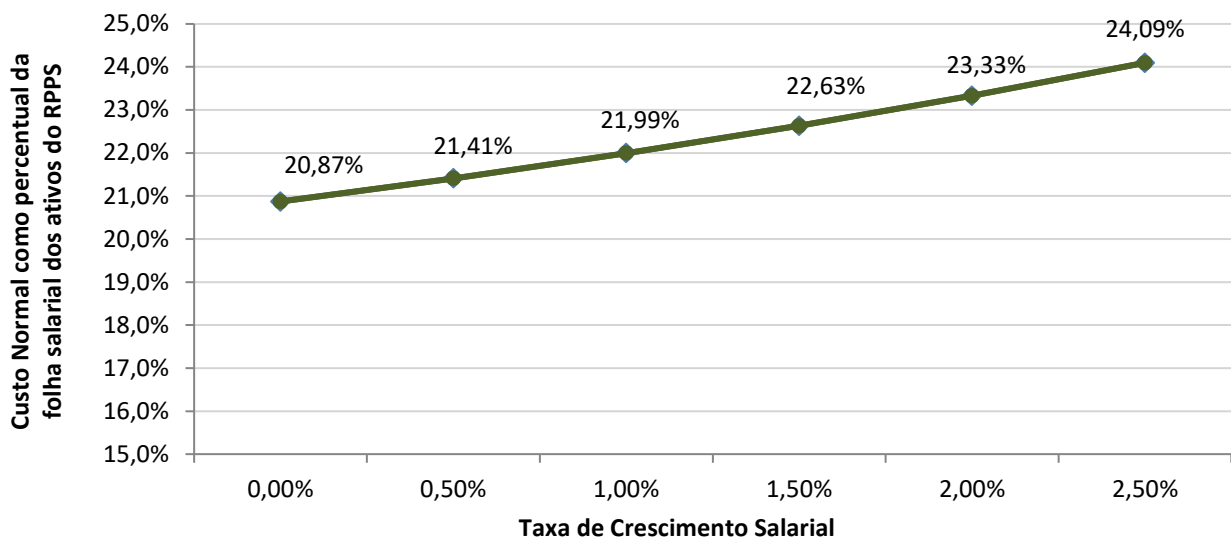

Pode-se perceber que uma oscilação positiva em relação ao crescimento real médio dos salários dos servidores públicos, faz com que o custo previdenciário se eleve, ao passo que uma oscilação negativa provocará uma redução do custo previdenciário.

Vale lembrar que o crescimento salarial é fortemente influenciado pelas incorporações (anuênios, triênios, quinquênios, funções, etc.), pelas progressões no quadro funcional e pelos reajustes salariais concedidos aos servidores ativos, isto é, política de recursos humanos peculiar a cada ente da Federação.

8.4. Impacto das Tábuas de Mortalidade no Resultado Atuarial

As tábuas de mortalidade são tabelas estatísticas que determinam a probabilidade de um indivíduo falecer por qualquer que seja a causa. É por meio delas que o atuário estima por quanto tempo, em média, um benefício de aposentadoria ou pensão será pago. Quanto maior a expectativa de sobrevivência da tábua de mortalidade utilizada, maior será o montante dos encargos previdenciários

depositados no sistema, ou seja, maior será o valor da Reserva Matemática. Nesta avaliação atuarial, as Provisões foram calculadas utilizando-se a tábua IBGE - 2024 tanto para o evento sobrevivência quanto para o evento mortalidade.

O gráfico a seguir apresenta a variação no Resultado Atuarial, considerando as seguintes tábuas para o evento Sobrevivência:

- AT - 83 (*segregada por sexo*);
- AT - 2000 (*segregada por sexo*);
- GAM - 94 (*segregada por sexo*);
- GKM - 95 (*segregada por sexo*);
- IBGE - 2022 (*segregada por sexo*);
- IBGE - 2023 (*segregada por sexo*); e,
- IBGE - 2024 (*segregada por sexo*).

Gráfico 12: Variação do Resultado Atuarial em função da Tábua de Mortalidade

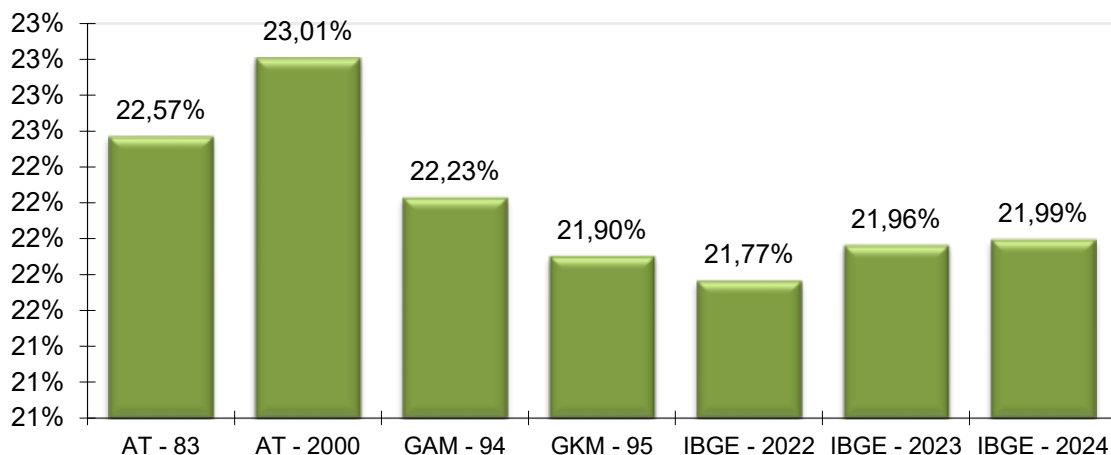

O ideal é que seja utilizado no cálculo atuarial uma tábua de mortalidade que efetivamente reflita as características demográficas da população em questão, de forma a não superestimar, ou o que é muito pior, subestimar os custos previdenciários do sistema.

8.5. Impacto da Variação da Idade Média Atual

Variações na idade média atual geram impacto **considerável** no Custo Normal do benefício de aposentadoria, pois o método de financiamento (**Crédito Unitário Projetado - PUC**) para apuração deste Custo Previdenciário tem a característica de **maximizar** as variações do Custo Normal ao longo do tempo. Entretanto os benefícios de risco (aposentadoria por invalidez e pensão por morte) variam conforme a idade média, uma vez que o risco de entrada em invalidez e morte aumenta conforme a idade média do grupo cresce.

Ainda, o envelhecimento do grupo de servidores ativos implica em aumento nos valores de Provisões de Benefícios a Conceder. Isto porque a reserva financeira garantidora do pagamento dos benefícios previdenciários futuros apurada na idade de aposentadoria é financiada entre a idade de admissão no Município e a idade de aposentadoria, sendo que a RMBaC representa o saldo deste financiamento que deve estar coberto na idade atual.

Tabela 25: Variação de CN e Provisões em Função da Idade Média Atual

Variação da Idade Média Atual	Custo Normal				RMBaC
	Aposentadoria	Invalidez	Pensão	Total	
44	11,35%	2,93%	1,12%	18,40%	R\$ 12.816.774,96
45	12,10%	3,20%	1,20%	19,50%	R\$ 19.301.923,20
46	12,90%	3,50%	1,29%	20,69%	R\$ 26.215.518,48
47	13,78%	3,83%	1,38%	21,99%	R\$ 33.558.147,20
48	14,46%	4,10%	1,47%	23,03%	R\$ 40.576.928,27
49	15,19%	4,40%	1,55%	24,14%	R\$ 48.011.411,79
50	15,94%	4,72%	1,64%	25,30%	R\$ 55.720.360,96

8.6. Impacto da Variação da Idade Média de Aposentadoria

Da mesma forma que há variação da idade média atual, ao se alterar a idade média de aposentadoria elevando-se o tempo futuro de contribuição, a Reserva Matemática se reduz.

Por outro lado, ao se alterar a idade média de aposentadoria, o Custo Normal de Aposentadoria tem forte impacto. Isso porque o Custo Normal é financiado entre a idade média de admissão e a idade média de aposentadoria e, portanto, ao se alterar este parâmetro, tem-se alteração no tempo total de financiamento e conseqüente impacto nos valores de contribuição ao Plano conforme quadro a seguir. Já o Custo Normal dos benefícios de risco, bem como os auxílios, não sofre variação.

O quadro abaixo revela que variações na idade média de aposentadoria têm forte impacto no Custo Normal e na RMBaC. Desta forma, é de grande importância que o cálculo desta estatística seja consistente, caso contrário, corre-se o risco de se incorrer em significativo erro destas contas.

Tabela 26: Variação de CN e RMBaC em Função da Idade Média de Aposentadoria

Varia Id Apos.	CN	RMBaC
63	27,09%	R\$ 50.853.213,30
64	25,24%	R\$ 44.905.622,80
65	23,53%	R\$ 39.131.745,39
66	21,99%	R\$ 33.558.147,20
67	20,31%	R\$ 27.377.987,35
68	18,82%	R\$ 21.508.995,29
69	17,48%	R\$ 16.015.830,75

8.7. Impacto de Aportes Financeiros no Custo Suplementar

A análise de sensibilidade sobre o impacto provocado pelo aporte de recursos financeiros ao regime previdenciário é de fundamental importância para a tomada de decisão dos administradores do Plano.

Os aportes poderão ser integralizados por bens, direitos e ativos de qualquer natureza, desde que avaliado em conformidade com a Lei nº 4.320/64.

Gráfico 13: Variação do Custo Suplementar em Função de Aportes Financeiros

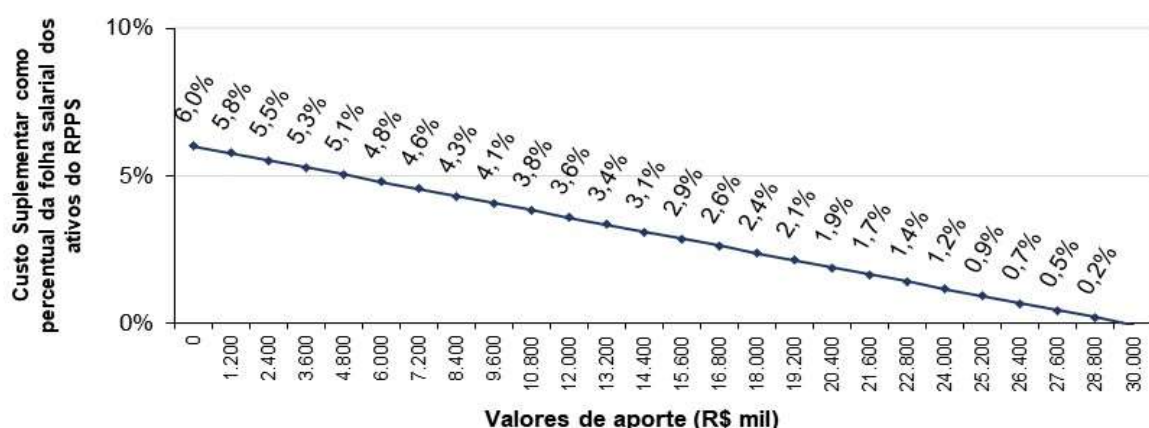

Na análise realizada verificou-se que a cada R\$ 1,2 milhões aportados ao Fundo, o Custo Suplementar é reduzido em 0,24 pontos percentuais. Note-se que se for aportado o equivalente ao total do déficit atuarial, R\$ 29.846.591,46, este Custo Suplementar deixará de existir, estando as Provisões totalmente integralizadas.

9. Parecer Atuarial

O Instituto de Previdência Municipal de Buritama/SP - IPREM, buscando verificar a adequação do atual plano de custeio previdenciário de seu Regime Próprio de Previdência Social, contratou a **RTM Consultores Associados** a fim de elaborar a avaliação atuarial do plano previdenciário para o exercício de 2026.

Procedeu-se a Avaliação Atuarial posicionada em 31/12/2025, contemplando as normas vigentes e a Nota Técnica Atuarial do Plano, bem como os dados individualizados dos servidores ativos, aposentados e pensionistas posicionados na data-base de 31/10/2025 e as informações contábeis e patrimoniais, levantados e informados pelo RPPS, na data-base de 31/12/2025.

9.1. Perspectivas de alteração futura no perfil e na composição da massa de segurados

A composição da população de servidores de Buritama demonstra que o total de aposentados e pensionistas representa uma parcela de 37,52% da massa de servidores ativos. Esta distribuição aponta para uma proporção de 2,67 servidores ativos para cada benefício concedido.

Considerando que a massa de servidores ativos tende a uma certa estabilidade, e considerando a evolução na expectativa de vida da população brasileira e mundial, a proporção de participantes em gozo de benefício aumenta, podendo chegar à equiparação com a massa de servidores ativos.

Neste íterim, torna-se essencial a constituição de um plano previdenciário plenamente equilibrado e financiado pelo Regime Financeiro de Capitalização, tendo em vista a formação de Provisões Matemáticas para a garantia de pagamento dos benefícios futuros.

9.2. Adequação da base de dados utilizada e respectivos impactos em relação aos resultados apurados

Procedemos à Avaliação Atuarial com o intuito de avaliar as alíquotas de contribuições com base nos dados individualizados dos servidores ativos, aposentados e pensionistas do Município de Buritama, na data base de 31 de outubro de 2025. Após o processamento das informações, consideramos os dados suficientes para a elaboração da presente Avaliação Atuarial.

9.3. Análise dos regimes financeiros e métodos atuariais adotados e perspectivas futuras de comportamento dos custos e dos compromissos do Plano de Benefícios

Para o benefício de aposentadoria voluntária ou compulsória com reversão aos dependentes adotou-se o Regime Financeiro de Capitalização, tendo como método de financiamento o Crédito Unitário Projetado - PUC. O cálculo do custo é realizado de forma individualizada e seu somatório é dividido pelo valor da folha de salários. Esse procedimento aponta um percentual de contribuição crescente ao longo do tempo que deverá ser rateado entre os servidores e o Município.

Para os benefícios de Pensões por Morte e Aposentadoria por Invalidez com reversão aos dependentes, adotou-se o Regime de Capitais de Cobertura.

9.4. Adequação das hipóteses utilizadas às características da massa de segurados e de seus dependentes e análises de sensibilidade para os resultados

As bases técnicas utilizadas foram eleitas devido às características da massa de participantes e particularidades do Plano:

- ✓ Taxa de Juros Reais: 5,61%;
- ✓ Tábua de Mortalidade de Válido (evento gerador sobrevivência): IBGE - 2024 (segregada por sexo);
- ✓ Tábua de Mortalidade de Válido (evento gerador morte): IBGE - 2024 (segregada por sexo);
- ✓ Tábua de Entrada em Invalidez: ALVARO VINDAS;
- ✓ Tábua de Mortalidade de Inválidos: IBGE - 2024 (segregada por sexo);
- ✓ Crescimento Salarial: 1,00% a.a.;
- ✓ Rotatividade: 1,00% a.a.;
- ✓ Despesa Administrativa correspondente a 3,00% calculado do total da remuneração de contribuição dos servidores ativos do Município.

Utilizou-se o fator de capacidade dos benefícios dos assistidos de 100,00%. O fator de capacidade reflete a perda do poder aquisitivo em termos reais ocorrida nos salários ou benefícios, obtidos em função do nível de inflação estimada no longo prazo e da frequência de reajustes.

Segundo o artigo 35 da Portaria MTP nº 1.467/2022, deverá ser elaborado Relatório de Análise das Hipóteses para comprovação de sua adequação às características da massa de beneficiários do regime, devendo conter os resultados dos estudos técnicos de aderência e de acompanhamento, no mínimo, das seguintes hipóteses: taxa atuarial de juros, crescimento real das remunerações e probabilidades de ocorrência de morte e invalidez.

Ainda, segundo o artigo 18 da Portaria MTP nº 1.467/2022, se identificada a não aderência das hipóteses avaliadas neste relatório, sua alteração deverá ser implementada na avaliação atuarial do exercício seguinte ao de elaboração do referido relatório, ou seja, os resultados apurados em 2024 devem ser aplicados na Avaliação Atuarial 2025.

9.5. Metodologia utilizada para a determinação do valor da compensação previdenciária a receber e impactos nos resultados

Considerou-se ainda o montante de R\$ 22.185.617,86, referente ao Valor Presente da Compensação Previdenciária a Receber.

Para efeito de estimativa da Compensação Previdenciária referente aos Benefícios Concedidos, calculou-se o percentual da folha de aposentados e pensionistas que retorna ao RPPS como Compensação Previdenciária e aplicou-se tal percentual (5,41%) sobre o Valor Presente de Benefícios Futuros dos aposentados e pensionistas. Para a estimativa referente aos Benefícios a Conceder, estimou-se utilizando como base o tempo de serviço anterior dos servidores anteriormente à admissão no Município para o RGPS, sendo esta estimativa de 11,75% sobre o Valor Presente dos Benefícios Futuros dos servidores Ativos.

Cabe ressaltar que, como não possuímos os valores dos salários de contribuição de cada servidor no período a compensar, o cálculo do valor individual a receber foi limitado ao valor médio dos benefícios pagos pelo Instituto Nacional do Seguro Social – INSS, em conformidade com a Portaria MTP nº 1.467/2022.

9.6. Composição e características dos ativos garantidores do Plano de Benefícios

Os Ativos Garantidores do Plano estão posicionados em 31/12/2025, tendo a seguinte composição:

- Renda Fixa: R\$ 101.777.352,80;
- Renda Variável: R\$ 2.750.460,39;
- Saldo dos Acordos de Parcelamento: R\$ 5.311.136,06;
- **TOTAL: R\$ 109.838.949,25.**

9.7. Variação dos compromissos do Plano (VABF e VACF)

Confrontando-se o Valor Atual dos Benefícios Futuros – VABF do Plano em relação ao exercício anterior, observa-se que o VABF relativo aos benefícios concedidos teve um aumento de 3,43%, motivado pela concessão de benefícios de aposentadoria e pensão, bem como pelo aumento dos benefícios médios.

Já em relação aos benefícios a conceder, observa-se um aumento do VABF de 9,84%, decorrente do aumento do salário médio dos servidores ativos em 6,14%, bem como em decorrência da mudança de tábua de sobrevivência utilizada. Ainda, o Valor Atual das Contribuições Futuras – VACF apresentou um aumento de 13,41%.

9.8. Resultado da Avaliação Atuarial e situação financeira e atuarial do RPPS

As Provisões Matemáticas de Benefícios Concedidos – RMBC, fixadas, com base nas informações individuais dos servidores aposentados e pensionistas, são determinadas atuarialmente pelo valor presente dos benefícios futuros líquidos de eventuais contribuições de aposentados e pensionistas. Assim, as RMBC perfaziam, na data-base da Avaliação Atuarial, o montante de R\$ 106.127.393,51.

Já as Provisões Matemáticas de Benefícios a Conceder – RMBaC foram avaliadas em R\$ 33.558.147,20, na data de 31 de dezembro de 2025.

Sendo o Ativo Líquido de cobertura das obrigações do passivo atuarial no montante de R\$ 104.527.813,19, e o Valor Presente dos Créditos de R\$ 5.311.136,06, atestamos que o plano de benefícios previdenciários do IPREM apresentou um Déficit Técnico Atuarial no valor de R\$ 29.846.591,46.

9.9. Plano de Custeio a ser implementado e medidas para a manutenção do Equilíbrio Financeiro e Atuarial

As contribuições normais atualmente vertidas ao IPREM somam 28,21% (14,00% para o servidor e 14,21% para o Município). A avaliação atuarial demonstrou que as contribuições normais de servidores e do Governo Municipal, para a formação equilibrada das Provisões para pagamento de benefícios, devem somar 21,99%, no mínimo, sobre a remuneração de contribuição dos servidores ativos. Portanto, o Plano de Custeio Normal vigente poderá ser mantido.

O Município de Buritama, através da Lei Complementar nº 178, de 05/11/2018, instituiu um Plano de Amortização por aportes para o equacionamento do Déficit Técnico do Plano, sendo este alterado pela Lei Complementar nº 4.908, de 14/12/2023. Como o montante correspondente ao Valor Presente dos aportes futuros deste Plano de Amortização é superior às Provisões a Amortizar, **recomenda-se a sua manutenção**, conforme a tabela a seguir:

Financiamento do Déficit Técnico Atuarial por aporte suplementar

ANO	DÉFICIT ATUARIAL INICIAL (R\$)	PAGAMENTO (R\$)	DÉFICIT ATUARIAL FINAL (R\$)
2026	29.846.591,46	2.790.563,17	28.730.422,07
2027	28.730.422,07	2.790.563,17	27.551.635,57
2028	27.551.635,57	2.790.563,17	26.306.719,16
2029	26.306.719,16	2.790.563,17	24.991.962,93
2030	24.991.962,93	2.790.563,17	23.603.448,88
2031	23.603.448,88	2.790.563,17	22.137.039,19
2032	22.137.039,19	2.790.563,17	20.588.363,91
2033	20.588.363,91	2.790.563,17	18.952.807,96
2034	18.952.807,96	2.790.563,17	17.225.497,31
2035	17.225.497,31	2.790.563,17	15.401.284,54
2036	15.401.284,54	2.790.563,17	13.474.733,43
2037	13.474.733,43	2.790.563,17	11.440.102,80
2038	11.440.102,80	2.790.563,17	9.291.329,39
2039	9.291.329,39	2.790.563,17	7.022.009,80
2040	7.022.009,80	2.790.563,17	4.625.381,38
2041	4.625.381,38	2.790.563,17	2.094.302,10
2042	2.094.302,10	2.790.563,17	0,00
2043	0,00	2.790.563,17	0,00
2044	0,00	2.790.563,17	0,00
2045	0,00	2.790.563,17	0,00
2046	0,00	2.790.563,17	0,00
2047	0,00	2.790.563,17	0,00
2048	0,00	2.790.563,17	0,00
2049	0,00	2.790.563,17	0,00
2050	0,00	2.790.563,17	0,00

ANO	DÉFICIT ATUARIAL INICIAL (R\$)	PAGAMENTO (R\$)	DÉFICIT ATUARIAL FINAL (R\$)
2051	0,00	2.790.563,17	0,00
2052	0,00	2.790.563,17	0,00
2053	0,00	2.790.563,17	0,00
2054	0,00	2.790.563,17	0,00
2055	0,00	2.790.563,17	0,00
2056	0,00	2.790.563,17	0,00
2057	0,00	2.790.563,17	0,00

A tabela a seguir apresenta a segmentação dos aportes suplementares por Órgão do Município, proporcionalmente à folha salarial dos servidores ativos.

Financiamento do Déficit Técnico Atuarial por aportes crescentes – por Órgão

ANO	APORTE TOTAL	Prefeitura	Câmara	SAEMB	IPREM
2026 a 2057	2.790.563,17	2.604.632,70	69.948,24	102.874,38	13.107,85

Observação: a aplicação de Aportes periódicos para cobertura do déficit atuarial não impacta a LRF do Ente como Despesa de Pessoal, haja vista que a despesa será empenhada na origem dentro do Grupo 3.3. (Vide Nota Técnica nº 633/2011/CCONF/SUBSECVI/STN).

Cumpra observar, segundo o parágrafo 1º da Portaria MPS nº 746, de 27 de novembro de 2011, para que os Aportes para Cobertura do Déficit Atuarial não impactem a LRF do Ente Federativo como Despesa de Pessoal, **deverão ser controlados separadamente dos demais recursos e permanecer devidamente aplicados em conformidade com as normas vigentes, no mínimo, por 5 anos.**

Não obstante, de acordo com a Portaria MTP nº 1.467/2022 no caput do artigo 54:

"Art. 54. O plano de custeio proposto na avaliação atuarial com data focal em 31 de dezembro de cada exercício que indicar a necessidade de majoração das contribuições, implementado por meio de lei do ente federativo editada, publicada e encaminhada à SPREV e ser exigível até 31 de dezembro do exercício seguinte."

E o parágrafo 6º do artigo 55:

"Art. 55 (...)

§ 6º O plano de equacionamento do déficit somente será considerado implementado a partir do seu estabelecimento em lei do ente federativo, observado o prazo previsto no art. 54."

Juntamente com o parágrafo 4º do artigo 50:

"Art. 50(...)

§ 4º A responsabilidade pelas informações a serem prestadas no Demonstrativo de Viabilidade do Plano de Custeio relativas às projeções atuariais do RPPS é do atuário e, pelos dados contábeis, financeiros, orçamentários e fiscais, do representante legal do ente federativo e dos dirigentes da unidade gestora do RPPS."

Ainda, o parágrafo 2º do artigo 52:

"Art. 52 (...)

§ 2º Os conselhos deliberativo e fiscal do RPPS deverão acompanhar as informações do Demonstrativo de Viabilidade do Plano de Custeio, que serão encaminhadas aos órgãos de controle interno e externo para subsidiar a análise da capacidade orçamentária, financeira e fiscal do ente federativo para cumprimento do plano de custeio do RPPS."

Portanto, o Município deverá analisar a viabilidade orçamentária e financeira do plano de equacionamento sugerido para o período previsto (até 2057).

9.10. Parecer sobre a análise comparativa dos resultados das três últimas Avaliações Atuariais

Em relação às alterações da Avaliação Actuarial realizada em 2025 para esta Reavaliação Actuarial de 2026, houve um aumento de 0,29 pontos percentuais no Custo de Aposentadoria Programada, devido à mudança da tábua de mortalidade, antes IBGE - 2023 Homens os sexos e agora IBGE - 2024 segregada por sexo.

Houve redução de 0,12 pontos percentuais no Custo de Aposentadoria por Invalidez, devido à redução da idade média dos servidores ativos em 0,15 anos e o Custo da Pensão por Morte apresentou redução de 0,84 pontos percentuais aliado à mudança da tábua de mortalidade.

A Reserva Matemática de Benefícios a Conceder apresentou um aumento de 4,07%, decorrente do crescimento natural desta conta, impactado pelo aumento do salário médio dos participantes ativos em 6,14%.

A Reserva Matemática de Benefícios Concedidos apresentou um aumento de 3,45%, consequência do aumento do quantitativo de aposentados e pensionistas e do aumento dos seus benefícios médios em, respectivamente, 5,80% e 3,34%.

9.11. Identificação dos principais riscos do Plano de Benefícios

Os riscos atuariais aos quais o Plano de Benefícios está submetido decorrem principalmente da inadequação das hipóteses e premissas atuariais, as quais apresentam volatilidade ao longo do período de contribuição e percepção de benefícios, sendo que para o RPPS, caracterizam-se, basicamente, como Demográficas, Biométricas e Econômico-financeiras.

Contudo, cabe ressaltar que as hipóteses, regimes financeiros e métodos de financiamento utilizados estão em acordo com as práticas atuariais aceitas, bem como em consonância com a legislação em vigor que parametriza às Avaliações e Reavaliações Atuariais dos RPPS.

Ademais, reafirmamos, de modo especial, a importância da regularidade e pontualidade das receitas de contribuição a serem auferidas pelo RPPS. Quaisquer receitas lançadas e não efetivadas pelo Ente ou Segurados deverão ser atualizadas monetariamente e acrescidas de juros, a partir da data em que foram devidas. Isto decorre do fato de que sendo as contribuições partes integrantes do plano de custeio, a falta de repasse ou atraso e sua consequente não incorporação às Provisões Técnicas, além de inviabilizar o RPPS em médio prazo, resulta em déficit futuro, certo e previsível. Ressaltamos que as contribuições referentes aos servidores ativos deverão ser repassadas integralmente, conforme determina a legislação vigente e pertinente.

9.12. Considerações Finais

Ante todo o exposto, conclui-se que a situação econômico-actuarial do Plano de Benefício Previdenciário do Instituto de Previdência Municipal de Buritama/SP - IPREM, em 31 de dezembro de 2025, apresenta-se de forma desequilibrada no seu aspecto actuarial, conforme comprova a existência do Déficit Técnico Actuarial, sendo que a **manutenção do Plano de Custeio atual** será suficiente para a amortização do Déficit Técnico.

Este é o nosso parecer.

Thiago Costa Fernandes
Diretor Técnico
MIBA 4.133

10. Referências Bibliográficas

- **AITKEN, William H. (1996)** *"A Problem-Solving Approach to Pension Funding and Valuation" Second Edition*
- **BOOTH, Philip, CHADBURN, Robert, HABERMAN, Steven, JAMES, Dewi, KHORASANEE, Zaki, PLUMB, Robert H. and RICKAYZEN, Ben (2005)** *"Modern Actuarial Theory and Practice" Second Edition* – Chapman & Hall / CRC.
- **BOWERS, Newton L., GERBER, Hans U., HICKMAN, James C., SONES, Donald A. and NESBIT, Cecil J. (1986)** *"Actuarial Mathematics"*, First Edition, published by SOA – Society of Actuaries, 1986.
- **FERREIRA, Weber J. (1985)** *"Coleção introdução à Ciência Atuarial"*, Rio de Janeiro, IRB, 1985, 4v.
- **IYER, Subramaniam (1999)** *"Actuarial Mathematics of Social Security Pensions" - International Labour Office (December 1, 1999).*
- **SCOTT, Elaine A. (1989)** *"Simple Defined Benefit Plans: Methods of Actuarial Funding"*
- **WINKLEVOSS, Howard E. (1993)** *"Pension mathematics with numerical illustrations" Second edition. Pension Research Council of the Wharton School of the University of Pennsylvania.*

ANEXO A – Glossário de Termos Técnicos Atuariais e Siglas

Abono anual - prestação pecuniária anual, de pagamento único, correspondente a 1/12 (um doze avos) do total das aposentadorias e pensões pagas pelo RPPS durante o ano. É o 13º salário, também chamado de gratificação natalina.

Acidente Pessoal - é o evento com data caracterizada, exclusiva e diretamente externo, súbito, involuntário e violento, causador de lesão física, que por si só e independente de toda e qualquer causa tenha como consequência direta a morte ou invalidez permanente total ou parcial do servidor.

Anuidade - série de pagamentos ou recebimentos sucessivos, de valor geralmente constante, efetuado no começo do período (antecipada) ou no fim de cada período (postecipada). Quando a série de pagamentos é anual denomina-se especificamente de anuidade.

Aportes - Aplicações feitas ao plano objetivando diminuir o prazo de contribuição sem diminuir o benefício estimado.

Aposentadoria programada - aposentadoria gerada por eventos que não invalidez. Por convenção, chama-se de aposentadoria programada voluntária por idade e/ou por tempo de contribuição e a aposentadoria compulsória.

Assistidos - são todas as pessoas que recebem benefícios previdenciários de prestação continuada. No caso dos RPPS são assistidos os servidores aposentados, os pensionistas dos servidores aposentados e os pensionistas dos servidores ativos, definidos nos termos da legislação vigente.

Atuária - É a ciência que utiliza as técnicas específicas de análise de riscos e expectativas para a elaboração de planos de previdência e seguros em geral, por meio de conhecimentos de economia, estatística e matemática financeira. É usada para garantir que os riscos sejam cuidadosamente avaliados, que os prêmios sejam estabelecidos adequadamente e para que se faça a adequada provisão para os pagamentos futuros.

Atuário - técnico especializado em matemática superior que atua no mercado econômico-financeiro, promovendo pesquisas e estabelecendo planos e políticas de investimentos e amortizações e, em seguro privado e social, calculando probabilidades de eventos, avaliando riscos e fixando prêmios, indenizações, benefícios e Provisões matemáticas⁸.

Avaliação Atuarial - estudo realizado anualmente pelo atuário, considerando o levantamento de dados estatísticos e biométricos da população em risco, as bases técnicas atuariais e o plano de benefícios oferecido. Em função dessas 3 bases o atuário avalia o valor dos compromissos e mensura os recursos necessários à garantia da solvência e equilíbrio do sistema.

Base de cálculo - limite preestabelecido de uma grandeza econômica ou numérica sobre a qual se aplica a alíquota para obter o valor que será pago ou recebido, sendo o limite desta, preestabelecido⁹.

Bases Técnicas - são as hipóteses ou premissas demográficas, biométricas, financeiras e econômicas, utilizados pelo Atuário no bojo da avaliação atuarial e verossímeis às características e especificidades do conjunto de indivíduos expostos ao risco e ao plano (regulamento) de benefícios considerado.

Beneficiário - é a pessoa física indicada pelo segurado para receber o pagamento do benefício garantido no plano, em decorrência do seu falecimento e segundo à legislação vigente.

Benefício - valor pecuniário pago sob a forma de renda ou pecúlio ao participante do plano ou ao seu(s) pensionista(s).

⁸ Definição de atuário constante no art1º do Decreto nº 66.408, de 3 de abril de 1970 que dispõe sobre a regulamentação do exercício da profissão de Atuário, de acordo com o Decreto-lei nº 806, de 4 de setembro de 1969.

⁹ Ministério da Previdência Social – Secretaria de Previdência Social – Estudos – Departamento dos Regimes de Previdência no Serviço Público.

Benefício de Prestação Continuada - benefício de caráter previdenciário pago periodicamente, sob a forma de renda mensal ou anuidade, até a morte do participante ou de seu beneficiário.

Benefício de Risco - benefícios decorrentes dos eventos não previsíveis como a morte ou a invalidez. São benefícios de risco: a Pensão por Morte de servidor ativo e a Aposentadoria por Invalidez.

Benefício Programado: benefícios decorrentes dos ditos eventos programados, ou seja, eventos em que a data de início é previsível e pode ser previamente calculada. São benefícios programados: a Aposentadoria programada e sua reversão em pensão.

Carência - tempo mínimo de contribuição ao RPPS definido nos termos da legislação vigente, para que o indivíduo se torne elegível de receber o benefício previdenciário.

Carteira de Investimentos - conjunto de ativos patrimoniais, ativos financeiros e bens, ligados aos segmentos de imóveis, renda fixa e renda variável, conforme legislação vigente.

Contribuições - são os recolhimentos previstos nos planos de custeio dos RPPS para os Patrocinadores e para os participantes, com o objetivo de garantir o pagamento de todos os compromissos e obrigações a ele atribuídos por força dos planos de benefícios vigentes.

Composição Familiar - conjunto de beneficiários considerados na apuração das obrigações decorrentes da morte ou reclusão do servidor.

Comprev – É a sigla do Sistema Informatizado de Compensação Previdenciária, que tem como objetivo operacionalizar toda a compensação previdenciária entre o RGPS e o RPPS. Esse mecanismo permite preservar em um Regime de Previdência, pelo seu caráter contributivo, a responsabilidade pelo pagamento de um benefício previdenciário: frente às contribuições efetuadas; frente a outros Regimes; frente às mudanças da relação de trabalho¹⁰.

Crescimento Real do Salário ou do Benefício - representa o acréscimo médio anual que será incorporado, ao longo do tempo, aos salários dos servidores ativos ou benefícios dos assistidos do RPPS. Esse crescimento não considera a inflação.

CRP – Certificado de Regularidade Previdenciária. É um documento fornecido pela Secretaria de Políticas de Previdência Social – SPS, do Ministério da Previdência Social, que atesta o cumprimento dos critérios e exigências estabelecidos na Lei nº 9.717, de 27 de novembro de 1998, pelo regime próprio de previdência social de um Estado, do Distrito Federal ou de um Município, ou seja, atesta que o ente federativo segue normas de boa gestão, de forma a assegurar o pagamento dos benefícios previdenciários aos seus segurados¹¹.

Custo Normal - corresponde ao somatório das parcelas necessárias para a formação das Provisões para o pagamento dos benefícios de risco e das Provisões para o pagamento dos benefícios programados. Em um plano equilibrado, o Custo Normal é aquele que será suficiente cobrar de patrocinadores e participantes para a composição das Provisões Matemáticas necessárias ao pagamento dos benefícios.

Custo Suplementar - corresponde ao financiamento, em um prazo determinado, da diferença entre o patrimônio constituído pelo plano previdenciário e o somatório das Provisões necessárias para arcar com o pagamento dos benefícios de aposentadoria e pensão de cada servidor e/ou dependente. Quando é realizado o cálculo atuarial e encontra-se que as

¹⁰ Definição dada pela Associação Brasileira de Instituições de Previdência Estaduais e Municipais – ABIPEM (www.abipem.org.br).

¹¹ Ministério da Previdência Social – Secretaria de Previdência Social – Estudos – Departamento dos Regimes de Previdência no Serviço Público.

Provisões Matemáticas não estão completamente integralizadas, ou seja, existe o déficit técnico ou passivo atuarial, necessita-se inserir um Custo Suplementar no sistema para que o mesmo venha a equilibrar-se no tempo.

Custo Total - corresponde à soma do Custo Normal com o Custo Suplementar do sistema.

Déficit Técnico – (ver Passivo Atuarial).

Dependentes - são os beneficiários dos servidores ativos ou aposentados, definidos nos termos da lei.

Diferimento - período de espera para início dos pagamentos ou recebimentos.

DRAA - Demonstrativo dos Resultados da Avaliação Atuarial. É um documento preparado pelo atuário que contém informações relativas às avaliações atuariais do plano previdenciário¹².

Elegível - servidor ou dependente que reúne as condições ou pré-requisitos necessários ao recebimento do benefício previdenciário.

Equilíbrio Financeiro e Atuarial (EFA) - acontece quando o patrimônio constituído pelo Sistema Previdenciário equivale à soma das Provisões Matemáticas de Benefícios Concedidos e Benefícios a Conceder, ou seja, o sistema possui os recursos acumulados necessários à garantia do cumprimento de suas obrigações.

Evento Gerador - é a ocorrência da morte ou invalidez do participante durante o período de cobertura ou sua sobrevivência até o cumprimento de todas as elegibilidades necessárias para sua aposentadoria.

Fator de Capacidade - calculado em função do nível esperado de inflação de longo prazo e da frequência de reajustes no período, a fim de refletir os ganhos financeiros pela perda do poder aquisitivo em termos reais.

Geração Atual - conjunto dos servidores e assistidos do RPPS considerados na avaliação atuarial.

Geração Futura - conjunto projetado dos servidores que deverão entrar para o RPPS nos exercícios seguintes aos da avaliação atuarial.

Hipóteses Atuariais – (ver Premissas Atuariais).

Invalidez Total e Permanente - é a moléstia do participante que gera definitiva impossibilidade para qualquer trabalho, remunerado ou não, a partir de informação médica idônea sobre a impossibilidade de recuperação ou reabilitação com os recursos terapêuticos disponíveis.

Liquidez - existência, em dado momento, de ativos realizáveis capazes de fazer face aos compromissos do plano de benefícios no curto prazo.

Método de Financiamento - metodologia adotada pelo atuário para garantir o pagamento das obrigações assumidas pelo sistema, face às características biométricas, demográficas, financeiras e econômicas dos participantes.

Mínimo Atuarial - parâmetro mínimo desejado para o retorno dos investimentos no segmento de em renda fixa, renda variável e imóveis. O Mínimo Atuarial é normalmente fixado como sendo a taxa real de juros adotada na avaliação atuarial conjugada com um indexador inflacionário, por exemplo, INPC/IBGE ou IGPM/FGV.

Nota Técnica Atuarial - documento elaborado pelo atuário contendo a formulação matemática utilizada nos cálculos e considerando as premissas atuariais, os regimes financeiros, os métodos de financiamento, bem como a descrição e o equacionamento técnico dos benefícios e garantias do plano de benefícios.

Novos Entrantes - os novos entrantes são os participantes fictícios que são repostos na base de dados dos servidores ativos, sempre que esses servidores se aposentam. Neste trabalho, considera-se que sempre que um servidor se aposenta,

¹² Federação Nacional das Associações do Pessoal da Caixa Econômica Federal - www.fenae.org.br.

entra um novo servidor ativo no cálculo, com as mesmas características, quando de sua admissão, daquele que se aposentou.

Parecer Atuarial - documento elaborado pelo atuário considerando todos os fatores relevantes para os resultados da avaliação atuarial devendo constar o custo do plano avaliado, sua expectativa de evolução futura e as causas de superávit/déficit com indicação de possíveis soluções para equacionamento ou destinação e ocasionais mudanças de hipóteses ou métodos atuariais e suas justificativas¹³.

Participante - no caso do RPPS, são todos os servidores ativos, aposentados e pensionistas vinculados por lei ao sistema previdenciário em questão.

Passivo Atuarial - acontece quando o patrimônio constituído pelo Regime Previdenciário é inferior ao montante das Provisões Matemáticas de Benefícios Concedidos e Benefícios a Conceder. Neste caso o sistema possui menos recursos acumulados do que os necessários para a garantia do cumprimento das obrigações. Também é chamado de Déficit Técnico ou Reserva Matemática à Amortizar.

Patrocinador - no caso dos RPPS é o ente governamental, ou seja, a União, os Estados, o Distrito Federal, os Municípios, suas autarquias e fundações. Neste caso o governo contribui, em parceria com o servidor, na formação do recurso necessário para sustentar a sua aposentadoria e/ou a pensão de seus dependentes, quando do seu falecimento.

Pensão - Benefício pago mensalmente pelo RPPS ao(s) pensionista(s) do servidor.

Pensionista - dependente que recebe benefícios de renda continuada, em decorrência do falecimento do servidor ativo ou aposentado.

Plano de Benefícios - conjunto dos benefícios previdenciários a que têm direito os participantes do Regime Previdenciário, nos termos da legislação vigente. Fazem parte do plano de benefícios dos servidores públicos: Aposentadoria programada, Aposentadoria por Invalidez, Pensão por Morte, Salário Família, Salário Maternidade, Auxílio Doença e Auxílio Reclusão.

Plano de Benefício Definido (Plano BD) - é aquele em que o valor do benefício é conhecido quando da adesão ao plano (no caso dos servidores públicos o último salário) e a contribuição necessária para se garantir o pagamento desse benefício é desconhecida e será definida no cálculo atuarial. Um plano BD possui como principais características: é um plano mutualista, o valor do benefício é conhecido, mas o valor da contribuição é uma incógnita, a conta do plano é uma conta coletiva, o benefício independe das variações nas Provisões geradas e os lucros ou prejuízos que porventura possam ocorrer são riscos coletivos.

Plano de contas- Relação sistemática das contas utilizadas por uma entidade, onde estão delineadas as diretrizes técnicas para o registro dos seus atos e fatos¹⁴.

Plano de Contribuição Definida (Plano CD) - é aquele em que a contribuição é previamente determinada e o benefício alcançado será função do montante gerado por essa contribuição investida e capitalizada. Um plano CD possui como principais características: é um plano individualista, o valor da contribuição é conhecido, mas o valor do benefício é uma incógnita, cada participante possui uma conta individual, o benefício é função das Provisões geradas e os lucros ou prejuízos que porventura possam ocorrer são riscos assumidos individualmente.

¹³ Federação Nacional das Associações do Pessoal da Caixa Econômica Federal - www.fenae.org.br.

¹⁴ Ministério da Previdência Social – Secretaria de Previdência Social – Estudos – Departamento dos Regimes de Previdência no Serviço Público.

Plano de Custeio - determina o nível das contribuições dos Patrocinadores, participantes e dos assistidos, necessários à manutenção do EFA.

Premissas Atuariais - são os parâmetros adotados pelo atuário e utilizados no cálculo atuarial anual, em concordância com os gestores do Regime Previdenciário. Essas premissas baseiam-se na legislação vigente e consideram as características biométricas da massa de participantes, os objetivos pretendidos e os benefícios previdenciários oferecidos. São premissas atuariais: Regimes Financeiros, Métodos de Financiamento, Taxas de Juros, Tábuas de Mortalidade, Tábuas de Sobrevivência, Tábuas de Entrada em Invalidez, Tábuas de Mortalidade de Inválidos, Tábuas de Rotatividade, Composição do Grupo Familiar, Taxas de Crescimento de Salários, Taxas de Crescimento de Benefícios, dentre outras.

Reavaliação atuarial - atualização da Avaliação Atuarial.

Recursos Garantidores - equivalente ao patrimônio de cobertura dos benefícios oferecidos pelo plano.

Regime Financeiro de Capitalização (*Full Funding*) - Regime Financeiro em que as contribuições previdenciárias são determinadas de modo a gerar receitas que serão capitalizadas durante a vida laborativa do participante do Regime Previdenciário. Essa capitalização das contribuições deverá produzir montantes equivalentes aos valores atuais dos benefícios futuros a serem pagos aos participantes e seus beneficiários indicados. No Regime Financeiro de Capitalização existe a composição total de Provisões para os eventos gerados no passado, no presente e no futuro.

Regime Financeiro de Repartição de Capitais de Cobertura (*Terminal Funding*) - Regime Financeiro em que as contribuições previdenciárias pagas por todos os participantes do Regime Previdenciário, em um determinado período, deverão ser suficientes para gerar receitas que serão capitalizadas e formarão uma reserva que será capaz de arcar com benefícios decorrentes dos eventos ocorridos nesse mesmo período. No Regime Financeiro de Repartição de Capitais de Cobertura existe a composição parcial de Provisões, ou seja, a reserva será composta apenas para os benefícios gerados naquele período.

Regime Financeiro de Repartição Simples (*Pay as You Go*) - Regime Financeiro em que as contribuições previdenciárias pagas por todos os participantes do Regime Previdenciário, em um determinado período, deverão ser suficientes para pagar todos os benefícios decorrentes dos eventos ocorridos nesse mesmo período. No Regime Financeiro de Repartição Simples não existe a composição de Provisões, ou seja, tudo o que é arrecadado no período é também gasto.

Reserva Matemática - valor calculado atuarialmente que quantifica a necessidade do recurso financeiro necessário ao pagamento dos benefícios previstos no Plano.

Reserva Matemática à Amortizar - corresponde ao valor necessário para a amortização do déficit técnico atuarial.

Reserva Matemática de Benefícios Concedidos (RMBC) - é o recurso financeiro necessário à garantia de pagamento dos benefícios previdenciários aos assistidos do plano, ou seja, àqueles que já estão recebendo suas aposentadorias e pensões. No método chamado de Prospectivo equivale à diferença entre o valor atual do fluxo de benefícios a ser pago ao participante já aposentado e/ou seu pensionista e o valor atual do fluxo de contribuições a ser realizado pelos mesmos.

Reserva Matemática de Benefícios a Conceder (RMBAC) - é o recurso financeiro necessário à garantia do pagamento dos benefícios previdenciários aos servidores ativos do plano quando os mesmos estiverem aposentados e aos seus beneficiários quando de seu falecimento. No método chamado de Prospectivo equivale à diferença entre o valor atual dos compromissos futuros do Regime Previdenciário para com os participantes ativos e o valor atual das contribuições futuras vertidas pelo mesmo participante quando ativo, quando aposentado, e depois de seu falecimento por seus pensionistas.

Regulamento do Plano de Benefícios - documento em que consta o conjunto de direitos e obrigações que regem as relações entre os participantes ativos, assistidos e patrocinadores.

Reversão em Pensão - transformação do benefício de aposentadoria em pensão aos beneficiários do servidor aposentado, em decorrência do seu falecimento, segundo as normas legais.

Risco Iminente - acontece quando o servidor ativo já completou todas as elegibilidades necessárias à concessão do seu benefício de aposentadoria programada, mas ainda não requereu o mesmo.

Rotatividade - hipótese adotada pelo Atuário que indica o nível de desligamento obtido por experiência.

Serviço Passado - tempo serviço privado anterior à admissão do servidor no governo federal, estadual ou municipal.

Solvência - acontece quando os ativos realizáveis são capazes de fazer face aos compromissos do plano de benefícios não apenas no curto prazo, mas também no médio e longo prazos. Nesta situação o plano é considerado equilibrado sob os aspectos atuariais.

Superávit Técnico - acontece quando o patrimônio constituído pelo Regime Previdenciário é superior à soma das Provisões Matemáticas de Benefícios Concedidos e Benefícios a Conceder. Neste caso o sistema possui os recursos acumulados superiores ao necessário para garantir o cumprimento de suas obrigações.

Tábua Biométrica - tabela ordenada por idade com as respectivas probabilidades de morte por qualquer que seja a causa, de morbidez, de entrada em invalidez e de mortalidade de inválidos, resultante da observação das ocorrências em grupos populacionais específicos.

Taxa de administração - Limite de gastos permitido pela legislação previdenciária para cobrir despesas com a manutenção das atividades administrativas dos RPPS¹⁵.

Taxa de Juros - taxa utilizada para desconto atuarial no cálculo dos valores atuais ou presentes.

Taxa de Retorno dos Investimentos - taxa de retorno esperada de ser obtida pelo investimento do patrimônio do plano.

Teto do RGPS - valor máximo do benefício pago pelo Regime Geral de Previdência Social – RGPS.

Turnover - o mesmo que rotatividade.

Valor Atual dos Benefícios Futuros (VABF) - representa em valores atuais, quanto vale o fluxo futuro de benefícios previdenciários a serem pagos aos participantes ativos, aposentados e pensionistas.

Valor Atual das Contribuições Futuras (VACF) - representa em valores atuais, quanto vale o fluxo futuro de contribuições previdenciárias a serem pagas pelos participantes ativos, aposentados e pensionistas.

SIGLAS

CRP - Certificado de Regularidade Previdenciária

DRAA - Demonstrativo dos Resultados da Avaliação Atuarial

INSS - Instituto Nacional do Seguro Social

MPS - Ministério da Previdência Social

RGPS - Regime Geral de Previdência Social

RPPS - Regime Próprio de Previdência Social

¹⁵ Ministério da Previdência Social – Secretaria de Previdência Social – Estudos – Departamento dos Regimes de Previdência no Serviço Público.

ANEXO B – Relatório Estatístico

a) RESUMO ESTATÍSTICO DOS ATIVOS, APOSENTADOS E PENSIONISTAS

Tabela 27: Ativos

Discriminação	Valores
Quantitativo	717
Idade média atual	47
Idade média de admissão no serviço público	35
Idade média de aposentadoria projetada	66
Salário médio	R\$ 3.421,86
Salário médio dos servidores ativos do sexo masculino	R\$ 3.156,21
Salário médio dos servidores ativos do sexo feminino	R\$ 3.555,52
Total da folha de salários mensal	R\$ 2.453.473,54

Tabela 28: Aposentados

Discriminação	Valores
Quantitativo	211
Idade média atual	68
Benefício médio	R\$ 3.352,84
Total da folha de benefícios mensal	R\$ 707.450,07

Tabela 29: Pensionistas

Discriminação	Valores
Quantitativo	58
Idade média atual	69
Benefício médio	R\$ 2.245,91
Total da folha de benefícios mensal	R\$ 130.262,99

Tabela 30: Total de participantes

Discriminação	Valores
Quantitativo	986
Total da folha de salários e benefícios mensal	R\$ 3.291.186,60

Gráfico 14: Pirâmide Populacional dos Servidores Ativos



Tabela 31: Distribuição dos Servidores Ativos por Faixa Etária

Intervalo - Anos	Quantitativo	Frequência	Frequência acumulada
Até 25	26	3,63%	3,63%
26 a 30	51	7,11%	10,74%
31 a 35	45	6,28%	17,02%
36 a 40	78	10,88%	27,89%
41 a 45	116	16,18%	44,07%
46 a 50	103	14,37%	58,44%
51 a 55	105	14,64%	73,08%
56 a 60	102	14,23%	87,31%
61 a 65	56	7,81%	95,12%
66 a 70	34	4,74%	99,86%
71 a 75	1	0,14%	100,00%
Acima de 75	0	0,00%	100,00%
Total	717	100,00%	100,00%

Gráfico 15: Distribuição dos Servidores Ativos por Faixa Etária

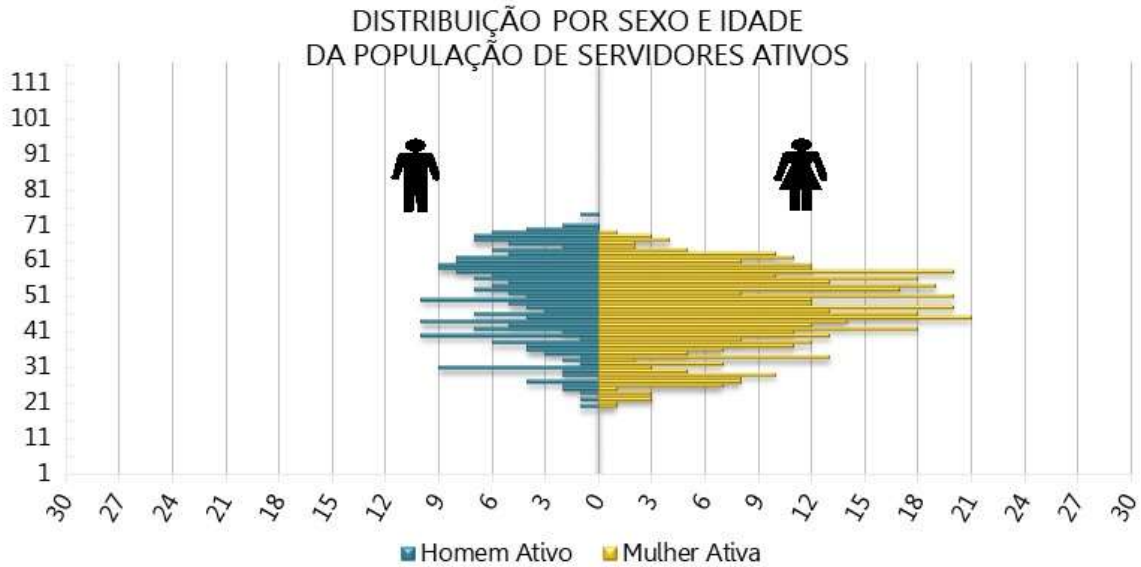

Tabela 32: Distribuição dos Servidores Ativos por Idade de Admissão

Intervalo - Anos	Quantitativo	Frequência	Frequência Acumulada
Até 25	152	21,20%	21,20%
26 a 30	127	17,71%	38,91%
31 a 35	109	15,20%	54,11%
36 a 40	126	17,57%	71,69%
41 a 45	101	14,09%	85,77%
46 a 50	56	7,81%	93,58%
51 a 55	26	3,63%	97,21%
56 a 60	14	1,95%	99,16%
61 a 65	5	0,70%	99,86%
66 a 70	1	0,14%	100,00%
71 a 75	0	0,00%	100,00%
Acima de 75	0	0,00%	100,00%
Total	717	100,00%	100,00%

Gráfico 16: Distribuição dos Servidores Ativos por Idade de Admissão

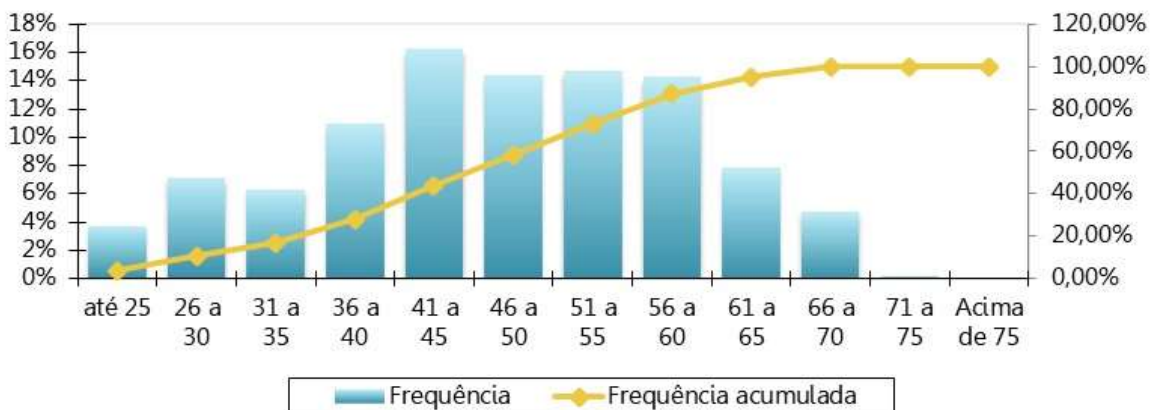

Tabela 33: Distribuição dos Servidores Ativos por Faixa Salarial

Intervalo - R\$	Quantitativo	Frequência	Frequência Acumulada
1.518,00 a 3.036,00	403	56,21%	56,21%
3.036,01 a 4.554,00	179	24,97%	81,17%
4.554,01 a 8.157,41	111	15,48%	96,65%
acima de 8.157,41	24	3,35%	100,00%
Total	717	100,00%	100,00%

Gráfico 17: Distribuição dos Servidores Ativos por Faixa Salarial

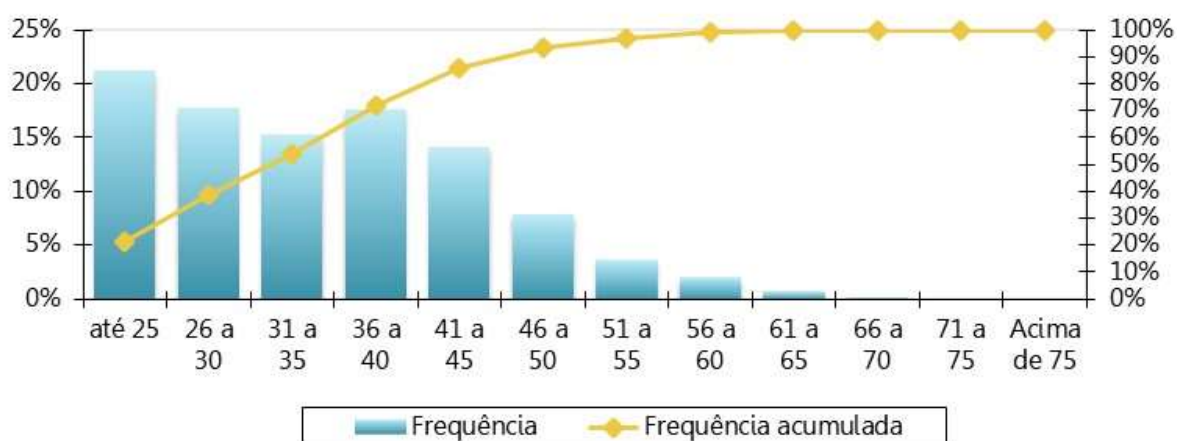

Tabela 34: Distribuição dos Servidores Ativos por Tempo de Serviço

Intervalo - Anos	Quantitativo	Frequência	Frequência Acumulada
0 a 5	214	29,85%	29,85%
6 a 10	127	17,71%	47,56%
11 a 15	116	16,18%	63,74%
16 a 20	151	21,06%	84,80%
21 a 25	26	3,63%	88,42%
26 a 30	24	3,35%	91,77%
31 a 35	55	7,67%	99,44%
Acima de 35	4	0,56%	100,00%
Total	717	100,00%	100,00%

Gráfico 18: Distribuição dos Servidores Ativos por Tempo de Serviço

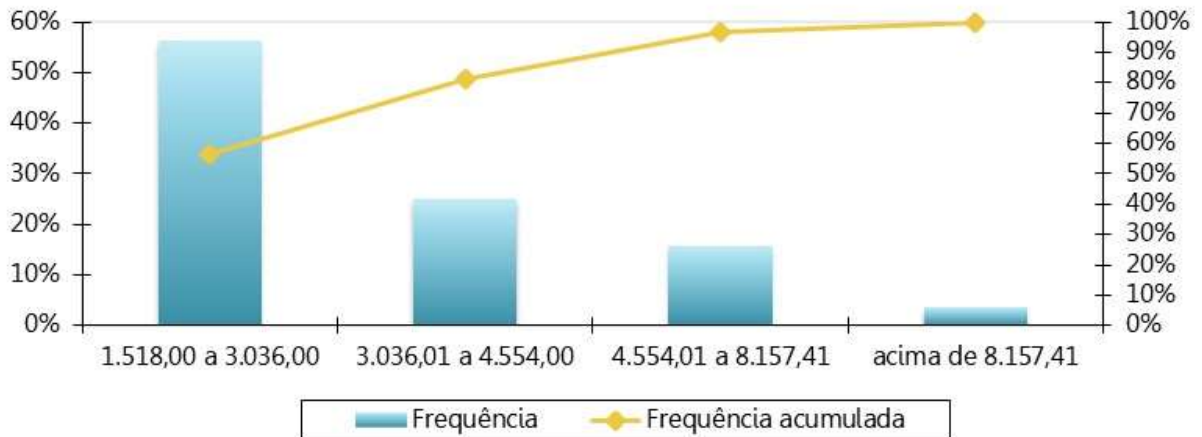

Tabela 35: Distribuição dos Servidores Ativos por Idade Provável de Aposentadoria

Intervalo	Feminino	Masculino
Até 50 anos	0	0
50 a 55	4	0
56 a 60	41	3
61 a 65	205	35
66 a 70	205	176
71 a 75	22	26
Acima de 75	0	0
Total	477	240

Gráfico 19: Distribuição dos Servidores Ativos por Idade Provável de Aposentadoria

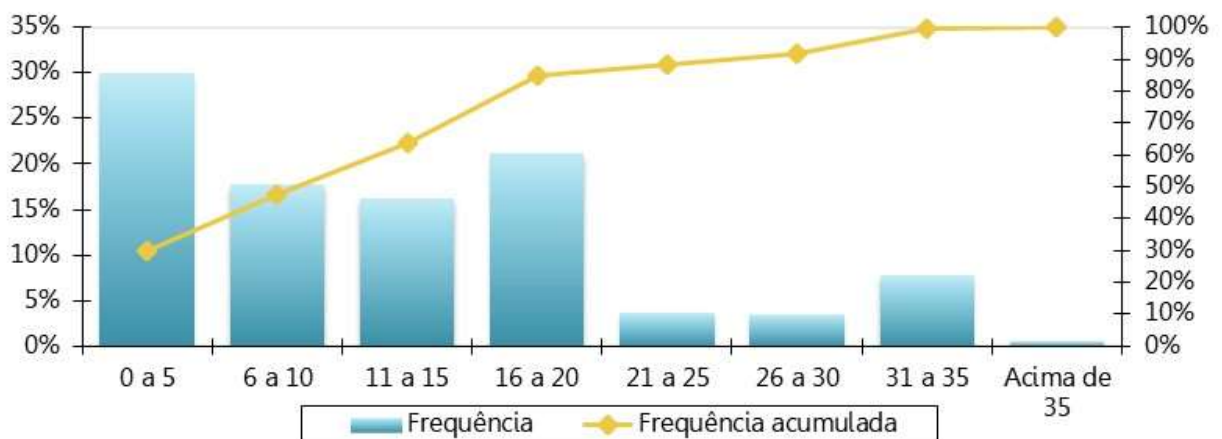

Tabela 36: Distribuição dos Servidores Ativos por Situação de Cônjuge

Ativo com Cônjuge	Quantitativo	Frequência
Casados	454	63,32%
Não casados	263	36,68%
Total	717	100,00%

Gráfico 20: Distribuição dos Servidores Ativos por Situação de Cônjuge

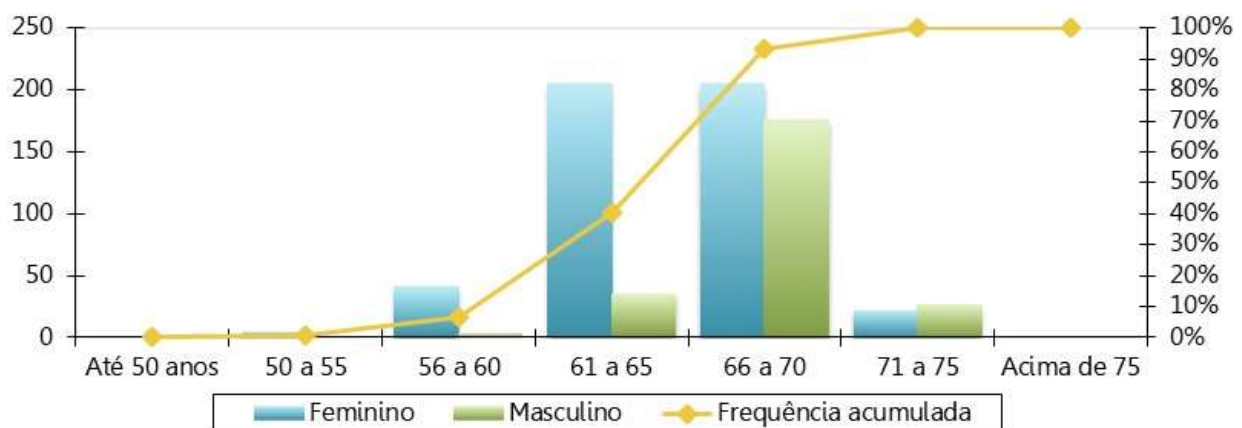

Gráfico 21: Pirâmide Etária dos Aposentados



Tabela 37: Distribuição das aposentadorias Por Faixa Etária

Intervalo - Anos	Quantitativo	Frequência	Frequência Acumulada
45 a 50	2	0,95%	0,95%
50 a 55	7	3,32%	4,27%
55 a 60	28	13,27%	17,54%
60 a 65	54	25,59%	43,13%
65 a 70	44	20,85%	63,98%
70 a 75	29	13,74%	77,73%
75 a 80	30	14,22%	91,94%
80 a 85	10	4,74%	96,68%
Acima de 85	7	3,32%	100,00%
Total	211	100,00%	100,00%

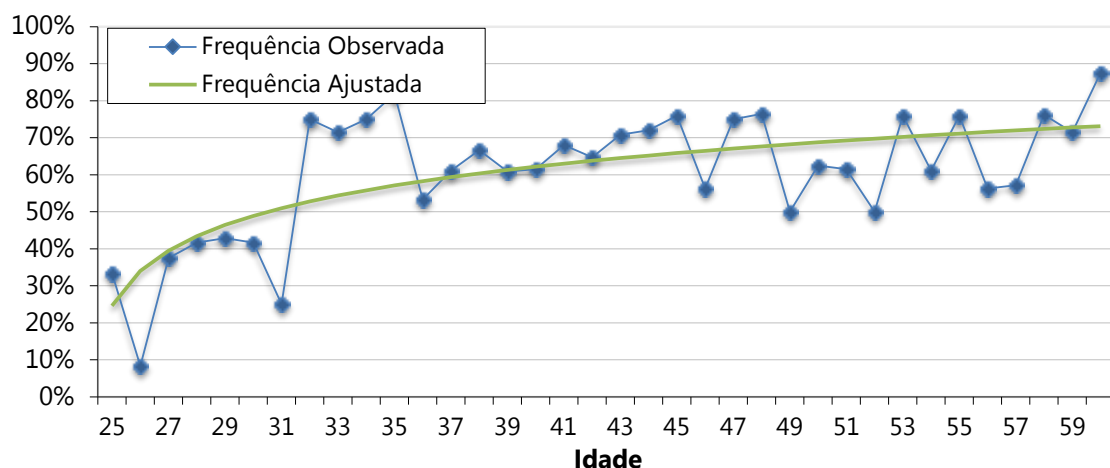
Gráfico 22: Distribuição das aposentadorias por Faixa Etária

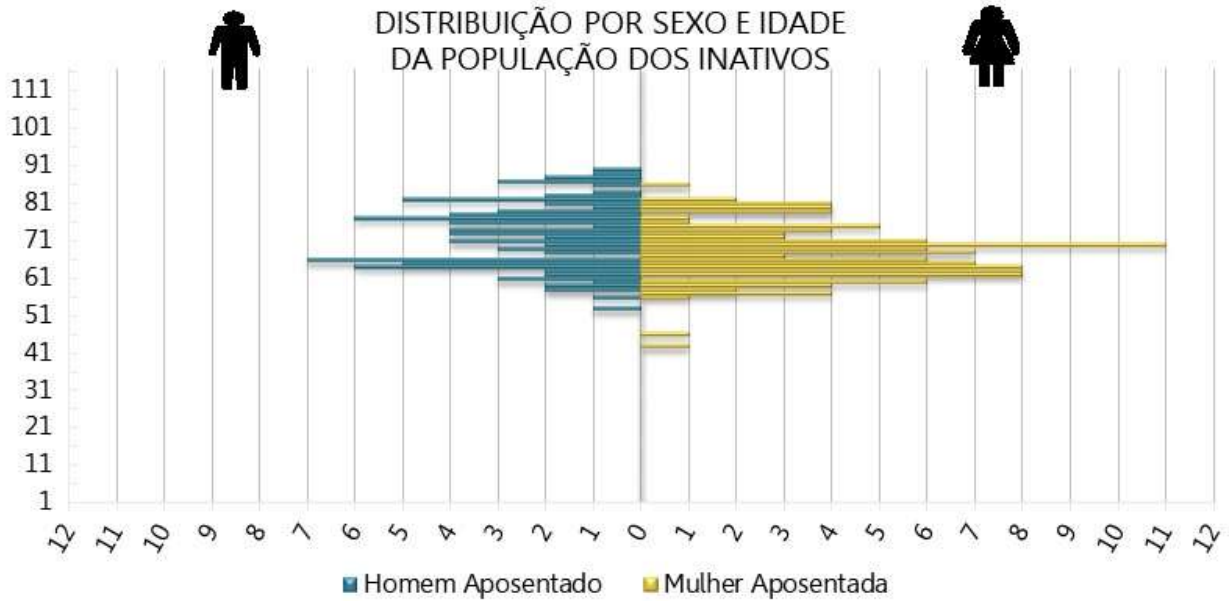

Tabela 38: Distribuição das aposentadorias por Faixa de Benefício

Intervalo - R\$	Quantitativo	Frequência	Frequência Acumulada
1.518,00 a 3.036,00	140	66,35%	66,35%
3.036,01 a 4.554,00	28	13,27%	79,62%
4.554,01 a 8.157,41	36	17,06%	96,68%
acima de 8.157,41	7	3,32%	100,00%
Total	211	100,00%	100,00%

Gráfico 23: Distribuição das aposentadorias por Faixa de Benefício

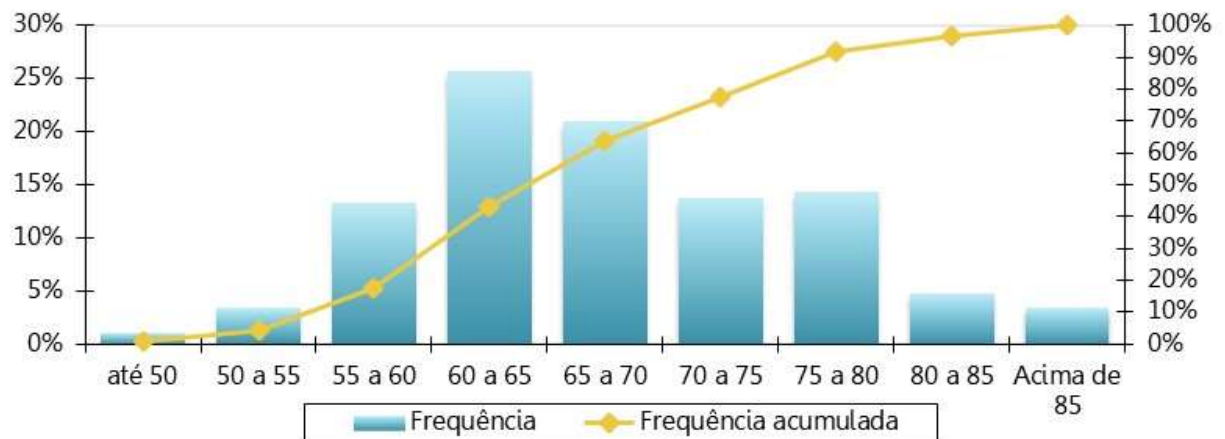

Gráfico 24: Pirâmide Etária das pensões

DISTRIBUIÇÃO POR SEXO E IDADE DA POPULAÇÃO DOS PENSIONISTAS

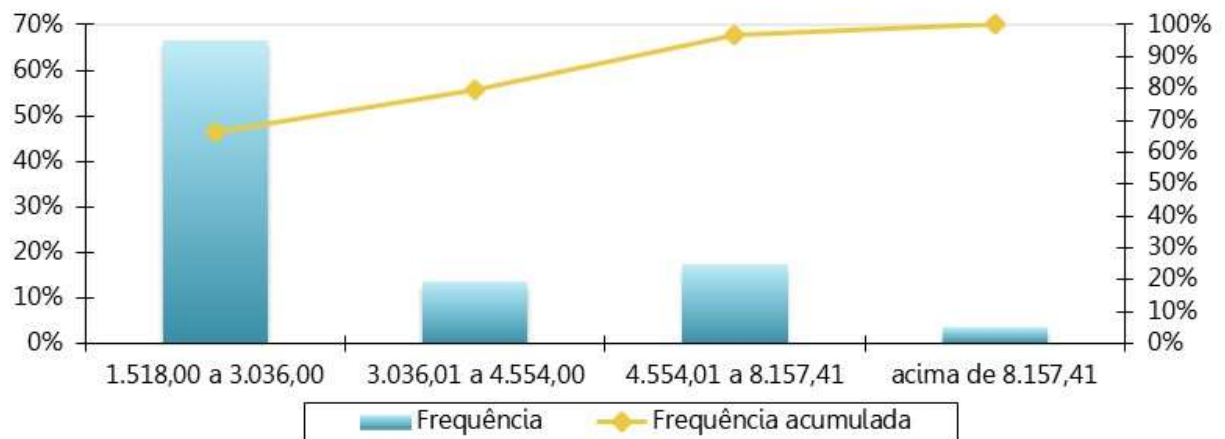

Tabela 39: Distribuição das pensões por Faixa Etária

Intervalo - Anos	Quantitativo	Frequência	Frequência Acumulada
Até 25	1	1,72%	1,72%
26 a 30	0	0,00%	1,72%
31 a 35	0	0,00%	1,72%
36 a 40	0	0,00%	1,72%
41 a 45	0	0,00%	1,72%
46 a 50	1	1,72%	3,45%
51 a 55	1	1,72%	5,17%
56 a 60	7	12,07%	17,24%
Acima de 60	48	82,76%	100,00%
Total	58	100,00%	100,00%

Gráfico 25: Distribuição das pensões por Faixa Etária

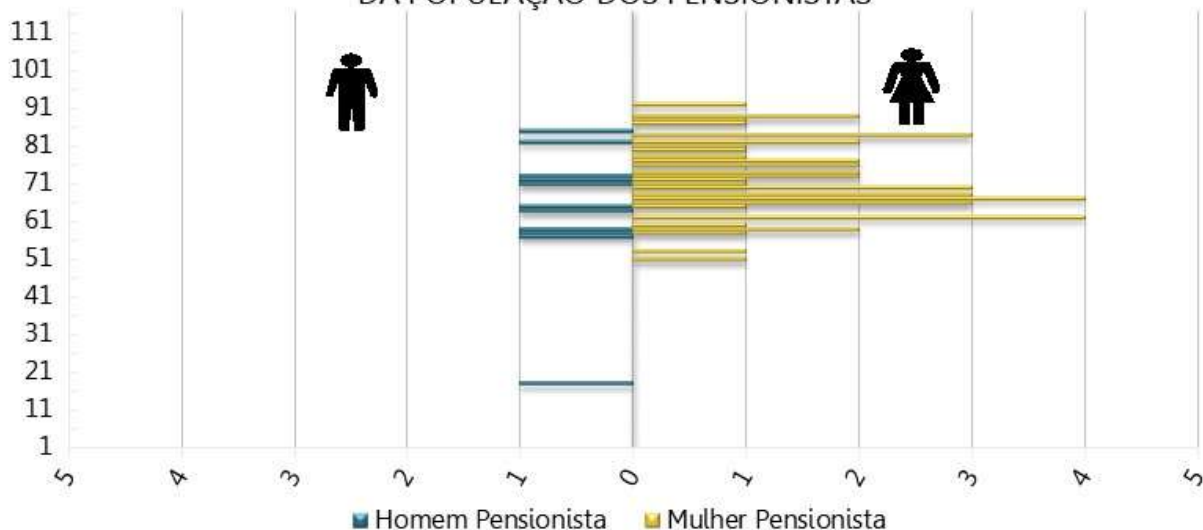

Tabela 40: Distribuição das pensões por Faixa de Benefício

Intervalo - R\$	Quantitativo	Frequência	Frequência Acumulada
1.518,00 a 3.036,00	49	84,48%	84,48%
3.036,01 a 4.554,00	7	12,07%	96,55%
4.554,01 a 8.157,41	1	1,72%	98,28%
acima de 8.157,41	1	1,72%	100,00%
Total	58	100,00%	100,00%

Gráfico 26: Distribuição Das pensões Por Faixa De Benefício

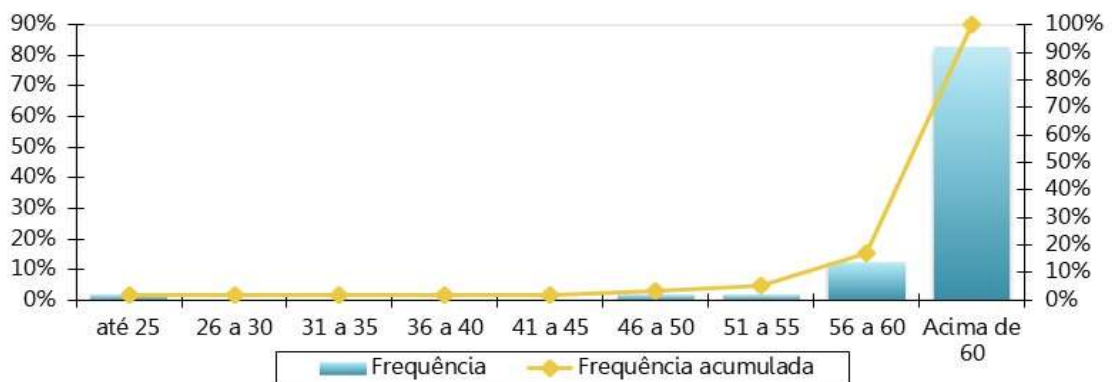
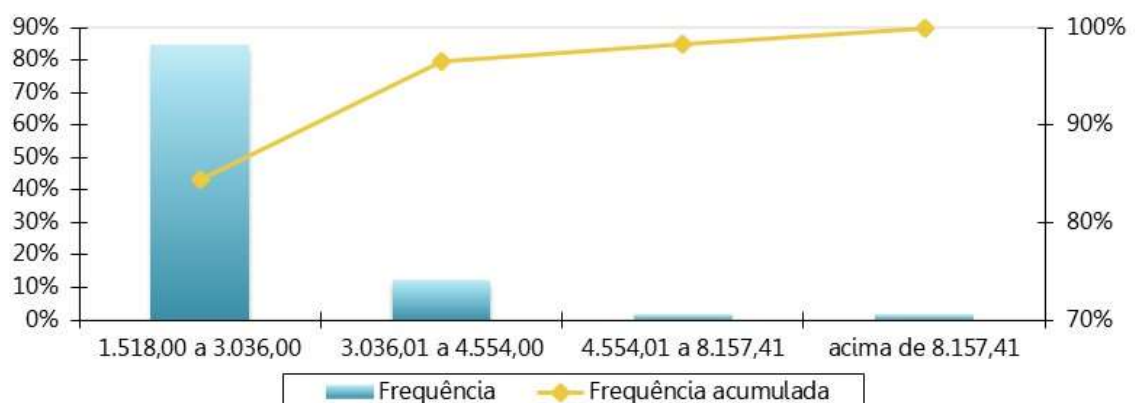

ANEXO C – Análise Crítica da Base de Dados Cadastrais

A base de dados enviada pelo Município de Buritama/SP possui qualidade satisfatória para a realização do cálculo atuarial, sendo que algumas informações foram estimadas dentro dos princípios atuariais mais conservadores.

O banco de dados cadastral foi analisado e as inconsistências encontradas foram apontadas conforme estrutura do Demonstrativo do Resultado da Avaliação Atuarial – DRAA. Para o cálculo, estas foram corrigidas utilizando as premissas apontadas em cada caso.

a) Quantitativos

Tabela 41: Quadro resumo do Banco de Dados dos servidores ativos - consolidado

Resumo do Banco de Dados	
Data-Base do banco:	31/10/2025
Quantidade de servidores Ativos:	717
Valor da Remuneração Total:	2.453.473,54
Percentual de Cônjuges:	0,0%
Percentual de Dependentes:	0,0%
Percentual de Professores (Cód.2):	15,9%

Tabela 42: Quadro resumo do Banco de Dados das aposentadorias

Resumo do Banco de Dados	
Data-Base do Banco:	31/10/2025
Quantidade de Servidores Aposentados:	211
Folha Total dos Proventos:	707.450,07
Percentual de Cônjuges:	0,0%
Percentual de Aposentadorias por Invalidez (tipo 4):	15,2%

Tabela 43: Quadro resumo do Banco de Dados das pensões

Resumo do Banco de Dados	
Data-Base do Banco:	31/10/2025
Quantidade de cotas de pensões:	58
Quantidade de Pensões (cotas consolidadas):	58
Folha Total dos Benefícios:	130.262,99
Percentual de Pensões Vitalícias:	98,3%

a) Completude e consistência

Conforme previsto no §5º do artigo 47 Portaria MTP nº 1.467/2022, o item em questão tende a garantir que a Avaliação Atuarial seja feita com base em uma “Base Cadastral” que atenda

aos atributos da atualização, amplitude, completude e consistência, representando toda a massa de Segurados Ativos, Aposentados e Pensionistas.

Tabela 44: Consistência e Completude da base de dados cadastral – Ativos

Descrição	Consistência da Base Cadastral	Completude da Base Cadastral
Identificação do Segurado Ativo	76% - 100%	76% - 100%
Sexo	76% - 100%	76% - 100%
Estado Civil	76% - 100%	76% - 100%
Data de Nascimento	76% - 100%	76% - 100%
Data de Ingresso no ENTE	76% - 100%	76% - 100%
Identificação do Cargo Atual	76% - 100%	76% - 100%
Base de Cálculo (Remuneração de Contribuição)	76% - 100%	76% - 100%
Tempo de Contribuição para o RGPS	51% - 75%	76% - 100%
Tempo de Contribuição para Outros RPPS	76% - 100%	76% - 100%
Data de Nascimento do Cônjuge	76% - 100%	76% - 100%
Número de Dependentes	76% - 100%	76% - 100%

Tabela 45: Consistência e Completude da base de dados cadastral – Aposentados

Descrição	Consistência da Base Cadastral	Completude da Base Cadastral
Identificação do Aposentado	76% - 100%	76% - 100%
Sexo	76% - 100%	76% - 100%
Estado Civil	76% - 100%	76% - 100%
Data de Nascimento	76% - 100%	76% - 100%
Data de Nascimento do Cônjuge	76% - 100%	76% - 100%
Data de Nascimento do Dependente Mais Novo	76% - 100%	76% - 100%
Valor do Benefício	76% - 100%	76% - 100%
Condição do Aposentado (válido ou inválido)	76% - 100%	76% - 100%
Tempo de Contribuição para o RPPS	76% - 100%	76% - 100%
Tempo de Contribuição para outros Regimes	76% - 100%	76% - 100%
Valor Mensal da Compensação Previdenciária	76% - 100%	76% - 100%
Número de Dependentes	76% - 100%	76% - 100%

Tabela 46: Consistência e Completude da base de dados cadastral – Pensionistas

Descrição	Consistência da Base Cadastral	Completude da Base Cadastral
Identificação do Pensão	76% - 100%	76% - 100%
Número de Pensionistas	76% - 100%	76% - 100%
Sexo do Pensionista Principal	76% - 100%	76% - 100%
Data de Nascimento	76% - 100%	76% - 100%
Valor do Benefício	76% - 100%	76% - 100%
Condição do Pensionista (válido ou inválido)	76% - 100%	76% - 100%
Duração do Benefício (vitalício ou temporário)	76% - 100%	76% - 100%

b) Inconsistências apontadas

As tabelas a seguir apresentam: (a) o resumo da base de dados apresentada para o cálculo comparada com as informações constantes no DIPR da data-base do mesmo; e, (b) a quantidade de registros inconsistentes para servidores ativos, em função da inconsistência encontrada quando da depuração dos dados.

Tabela 47: Quantidade de registros inconsistentes para servidores ativos - consolidado

Descrição	Inconsistências Encontradas	Adoção de Premissa	Quantidade de Registros	Descrição de Premissa Utilizada
Estado Civil	Estado civil não informado	Sim	1	Admitir que o servidor é casado e que o homem é três anos mais velho que a mulher, caso não haja nenhuma data de nascimento do cônjuge informada
Data de Ingresso no ENTE	Servidores ativos admitidos no serviço público com menos de 18 anos, após a CF 88	Sim	6	Adotar data de admissão no Ente com idade igual à 18 anos
Base de Cálculo (Remuneração de Contribuição)	Data de início de abono de permanência não informada	Sim	1	Admitir que é igual à data-base do cálculo
Tempo de Contribuição para o RGPS	Alta proporção de tempo de contribuição do servidor ativo anterior à admissão no ente para o RGPS igual a zero (maior que 20,00%) Tempo de contribuição do servidor ativo anterior à admissão no ente para o RGPS não informado	Sim	358	Admitir que o servidor entrou no mercado de trabalho aos 25 anos. Ajustar o tempo de contribuição anterior à admissão para o RGPS admitindo que o servidor ingressou no mercado de trabalho aos 25 anos de idade
Tempo de Contribuição para Outros RPPS	1. (1) Tempo de contribuição do servidor ativo anterior à admissão no ente para outros RPPS não informado/2. (1) Tempo de contribuição do servidor ativo em outro RPPS não informado - Esfera Municipal/3. (1) Tempo de contribuição do servidor ativo em	Sim	4	1. (1) Assumir que o tempo de contribuição anterior à admissão para outros RPPS é zero/2. (1) Informar zero/3. (1) Informar zero/4. (1) Informar zero
Data de Nascimento do Cônjuge	Cônjuge com idade inferior a 18 anos.	Sim	1	Admitir que o homem é três anos mais velho que a mulher desde que não haja outro dependente maior de idade classificado como cônjuge.
Número de Dependentes	Mais de um cônjuge informado	Sim	1	Considerar como cônjuge o dependente mais novo acima de 18 anos ou diferença etária de 3 anos

Tabela 48: Quantidade de registros inconsistentes para servidores inativos

Descrição	Inconsistências Encontradas	Adoção de Premissa	Quantidade de Registros	Descrição de Premissa Utilizada
Estado Civil	Aposentados solteiros, viúvos ou divorciados com data nasc. do cônjuge informada	Sim	3	Admitir que estes servidores são casados

ANEXO D – Projeções Atuariais da Massa de Participantes, Receitas e Despesas

Tabela D 1 - Projeção Atuarial do quantitativo de participantes

Ano	Ativos Existentes	Ativos Futuros	Total de Ativos	Aposentados Atuais	Pensionistas Atuais	Aposentados Futuros	Pensionistas Futuros	Total de Aposentados e Pensionistas	Total de Participantes
2026	655	62	717	206	56	52	6	319	1.036
2027	642	75	717	200	54	55	11	321	1.038
2028	624	93	717	194	53	62	17	326	1.043
2029	602	115	717	188	51	74	22	335	1.052
2030	583	134	717	182	48	83	28	340	1.057
2031	553	164	717	176	46	102	33	357	1.074
2032	526	191	717	169	44	119	38	371	1.088
2033	503	214	717	163	42	132	44	381	1.098
2034	471	246	717	156	40	154	49	399	1.116
2035	447	270	717	149	38	167	53	408	1.125
2036	421	296	717	142	36	184	58	421	1.138
2037	399	318	717	135	34	196	63	428	1.145
2038	374	343	717	128	32	210	67	438	1.155
2039	355	362	717	121	30	219	71	442	1.159
2040	334	383	717	115	29	230	75	449	1.166
2041	315	402	717	108	27	238	79	452	1.169
2042	290	427	717	101	25	253	83	461	1.178
2043	267	450	717	94	23	265	86	467	1.184
2044	252	465	717	87	21	270	89	467	1.184
2045	234	483	717	80	20	276	92	468	1.185
2046	214	503	717	74	18	285	94	471	1.188
2047	196	521	717	67	17	293	96	473	1.190
2048	181	536	717	61	15	298	98	472	1.189
2049	161	556	717	55	14	310	99	478	1.195
2050	142	575	717	50	12	319	100	481	1.198

Ano	Ativos Existentes	Ativos Futuros	Total de Ativos	Aposentados Atuais	Pensionistas Atuais	Aposentados Futuros	Pensionistas Futuros	Total de Aposentados e Pensionistas	Total de Participantes
2051	126	591	717	44	11	327	101	483	1.200
2052	112	605	717	39	10	334	101	484	1.201
2053	101	616	717	35	9	341	101	486	1.203
2054	93	624	717	30	8	344	101	483	1.200
2055	83	634	717	26	7	345	101	479	1.196
2056	72	645	717	23	6	347	100	475	1.192
2057	66	651	717	19	5	347	100	471	1.188
2058	62	655	717	16	4	343	99	462	1.179
2059	51	666	717	14	4	350	98	465	1.182
2060	46	671	717	12	3	351	97	463	1.180
2061	39	678	717	10	2	349	96	458	1.175
2062	34	683	717	8	2	349	96	455	1.172
2063	29	688	717	6	2	348	95	451	1.168
2064	23	694	717	5	1	349	94	449	1.166
2065	18	699	717	4	1	350	93	448	1.165
2066	15	702	717	3	1	349	92	446	1.163
2067	11	706	717	3	1	348	92	443	1.160
2068	11	706	717	2	1	348	91	442	1.159
2069	7	710	717	2	0	345	90	438	1.155
2070	5	712	717	1	0	345	90	436	1.153
2071	2	715	717	1	0	345	89	435	1.152
2072	1	716	717	1	0	342	89	431	1.148
2073	1	716	717	1	0	340	88	428	1.145
2074	0	717	717	1	0	336	87	424	1.141
2075	0	717	717	0	0	333	87	420	1.137
2076	0	717	717	0	0	331	86	418	1.135
2077	0	717	717	0	0	329	86	415	1.132
2078	0	717	717	0	0	325	85	410	1.127
2079	0	717	717	0	0	324	85	409	1.126
2080	0	717	717	0	0	322	84	406	1.123

Ano	Ativos Existentes	Ativos Futuros	Total de Ativos	Aposentados Atuais	Pensionistas Atuais	Aposentados Futuros	Pensionistas Futuros	Total de Aposentados e Pensionistas	Total de Participantes
2081	0	717	717	0	0	319	84	403	1.120
2082	0	717	717	0	0	318	83	401	1.118
2083	0	717	717	0	0	316	83	399	1.116
2084	0	717	717	0	0	308	82	390	1.107
2085	0	717	717	0	0	306	82	388	1.105
2086	0	717	717	0	0	303	81	384	1.101
2087	0	717	717	0	0	299	81	380	1.097
2088	0	717	717	0	0	295	80	376	1.093
2089	0	717	717	0	0	291	80	371	1.088
2090	0	717	717	0	0	288	79	367	1.084
2091	0	717	717	0	0	285	79	363	1.080
2092	0	717	717	0	0	284	78	362	1.079
2093	0	717	717	0	0	281	78	358	1.075
2094	0	717	717	0	0	280	77	357	1.074
2095	0	717	717	0	0	277	77	354	1.071
2096	0	717	717	0	0	276	76	352	1.069
2097	0	717	717	0	0	274	76	350	1.067
2098	0	717	717	0	0	273	75	348	1.065
2099	0	717	717	0	0	271	75	346	1.063
2100	0	717	717	0	0	268	74	343	1.060

Tabela D 2 - Projeção Atuarial das receitas e despesas (em R\$)

Ano	Remuneração Integral dos Servidores Ativos Atuais	Remuneração Integral dos Servidores Ativos Futuros	Total das Remunerações dos Servidores Ativos	Benefícios Futuros dos Servidores Ativos Atuais	Benefícios Futuros dos Servidores Ativos Futuros	Total de Benefícios Futuros de Ativos	Benefícios dos Aposentados Atuais	Benefícios dos Pensionistas Atuais	Total de Benefícios de Apos. e Pens. Atuais	Total de Benefícios de Apos. e Pens. (Atuais e Futuros)	Total
2026	28.510.536,64	2.919.211,53	31.429.748,17	2.988.225,15	0,00	2.988.225,15	9.089.090,19	1.642.178,48	10.731.268,66	13.719.493,81	45.149.241,98
2027	28.208.566,10	3.434.551,75	31.643.117,85	3.149.712,78	8.933,63	3.158.646,41	8.971.421,06	1.589.119,07	10.560.540,13	13.719.186,54	45.362.304,39
2028	27.498.766,04	4.264.884,45	31.763.650,48	3.660.755,10	17.337,40	3.678.092,50	8.842.621,08	1.534.408,41	10.377.029,49	14.055.121,99	45.818.772,48
2029	26.513.355,36	5.277.775,40	31.791.130,76	4.419.549,45	28.359,38	4.447.908,83	8.702.067,82	1.478.150,93	10.180.218,75	14.628.127,58	46.419.258,34
2030	25.752.953,30	6.141.430,38	31.894.383,67	4.958.535,32	42.070,49	5.000.605,81	8.550.834,99	1.386.044,94	9.936.879,94	14.937.485,74	46.831.869,42
2031	24.420.104,73	7.435.475,91	31.855.580,64	5.984.282,31	58.904,04	6.043.186,36	8.387.163,23	1.327.399,88	9.714.563,11	15.757.749,46	47.613.330,10
2032	23.210.207,02	8.627.446,02	31.837.653,04	6.868.156,47	80.447,41	6.948.603,88	8.211.153,35	1.267.985,41	9.479.138,75	16.427.742,63	48.265.395,68
2033	22.135.876,02	9.704.613,76	31.840.489,78	7.646.335,80	105.591,68	7.751.927,48	8.021.988,59	1.208.219,10	9.230.207,69	16.982.135,17	48.822.624,95
2034	20.799.513,19	10.978.597,44	31.778.110,62	8.617.998,70	134.698,65	8.752.697,35	7.819.705,28	1.148.415,42	8.968.120,70	17.720.818,05	49.498.928,68
2035	19.826.225,63	11.982.122,78	31.808.348,41	9.232.094,24	168.300,38	9.400.394,62	7.607.264,14	1.088.848,66	8.696.112,80	18.096.507,42	49.904.855,83
2036	18.707.910,72	13.085.780,28	31.793.690,99	9.964.493,07	206.242,71	10.170.735,78	7.383.593,22	1.029.680,93	8.413.274,15	18.584.009,93	50.377.700,93
2037	17.792.803,24	14.064.440,16	31.857.243,40	10.501.481,98	260.448,20	10.761.930,18	7.148.877,42	971.096,71	8.119.974,12	18.881.904,30	50.739.147,70
2038	16.770.624,36	15.133.642,63	31.904.266,99	11.082.608,34	309.649,47	11.392.257,81	6.900.462,20	913.178,49	7.813.640,69	19.205.898,51	51.110.165,50
2039	16.093.277,52	15.927.052,60	32.020.330,11	11.351.835,12	365.711,84	11.717.546,96	6.643.942,98	856.072,83	7.500.015,81	19.217.562,76	51.237.892,88
2040	15.030.271,98	16.992.949,12	32.023.221,09	11.953.575,17	441.502,91	12.395.078,08	6.376.931,34	799.939,29	7.176.870,63	19.571.948,71	51.595.169,81
2041	14.145.304,94	17.937.253,97	32.082.558,90	12.360.984,03	513.154,19	12.874.138,23	6.099.726,49	744.929,78	6.844.656,27	19.718.794,50	51.801.353,40
2042	12.755.541,12	19.224.981,43	31.980.522,55	13.174.944,38	595.213,49	13.770.157,87	5.812.691,14	691.164,49	6.503.855,63	20.274.013,50	52.254.536,05
2043	11.805.619,34	20.205.526,72	32.011.146,05	13.581.680,10	687.342,71	14.269.022,82	5.516.431,03	638.784,71	6.155.215,73	20.424.238,55	52.435.384,60
2044	11.115.259,46	20.970.787,60	32.086.047,06	13.765.198,23	814.725,60	14.579.923,83	5.211.643,43	587.917,69	5.799.561,12	20.379.484,95	52.465.532,01
2045	10.436.813,59	21.726.308,83	32.163.122,42	13.895.765,58	925.801,52	14.821.567,10	4.899.388,55	538.664,56	5.438.053,10	20.259.620,21	52.422.742,63
2046	9.532.116,68	22.636.264,84	32.168.381,52	14.186.287,43	1.059.247,88	15.245.535,31	4.581.148,33	491.151,05	5.072.299,38	20.317.834,69	52.486.216,21
2047	8.661.729,62	23.512.996,14	32.174.725,76	14.419.825,25	1.211.073,14	15.630.898,39	4.258.857,51	445.601,58	4.704.459,09	20.335.357,48	52.510.083,24
2048	7.932.210,69	24.275.476,03	32.207.686,72	14.504.173,79	1.401.081,51	15.905.255,30	3.934.851,37	402.236,16	4.337.087,52	20.242.342,82	52.450.029,54
2049	7.037.033,68	25.132.096,43	32.169.130,11	14.697.108,92	1.728.136,28	16.425.245,19	3.611.649,94	361.289,39	3.972.939,33	20.398.184,52	52.567.314,63
2050	6.046.521,41	26.033.484,41	32.080.005,82	14.935.052,64	1.985.031,09	16.920.083,74	3.292.065,16	322.878,11	3.614.943,27	20.535.027,00	52.615.032,83
2051	5.322.891,91	26.759.894,99	32.082.786,91	14.942.256,67	2.319.539,57	17.261.796,24	2.979.139,57	287.027,04	3.266.166,61	20.527.962,85	52.610.749,75
2052	4.725.852,47	27.377.938,45	32.103.790,92	14.802.794,70	2.757.936,97	17.560.731,67	2.676.125,15	253.671,00	2.929.796,15	20.490.527,83	52.594.318,74
2053	4.268.216,72	27.869.782,75	32.137.999,47	14.537.353,99	3.441.164,30	17.978.518,29	2.385.708,77	222.769,85	2.608.478,62	20.586.996,91	52.724.996,38

Ano	Remuneração Integral dos Servidores Ativos Atuais	Remuneração Integral dos Servidores Ativos Futuros	Total das Remunerações dos Servidores Ativos	Benefícios Futuros dos Servidores Ativos Atuais	Benefícios Futuros dos Servidores Ativos Futuros	Total de Benefícios Futuros de Ativos	Benefícios dos Aposentados Atuais	Benefícios dos Pensionistas Atuais	Total de Benefícios de Apos. e Pens. Atuais	Total de Benefícios de Apos. e Pens. (Atuais e Futuros)	Total
2054	3.913.259,71	28.220.635,50	32.133.895,21	14.167.321,69	4.157.301,28	18.324.622,97	2.110.093,54	194.310,10	2.304.403,64	20.629.026,60	52.762.921,81
2055	3.466.476,17	28.609.778,59	32.076.254,76	13.856.508,61	4.523.670,40	18.380.179,00	1.850.998,93	168.334,74	2.019.333,67	20.399.512,68	52.475.767,43
2056	3.027.295,49	29.083.736,06	32.111.031,55	13.522.455,13	4.808.531,12	18.330.986,25	1.609.762,65	144.814,28	1.754.576,92	20.085.563,17	52.196.594,72
2057	2.738.506,55	29.460.037,32	32.198.543,86	13.057.861,17	5.413.256,37	18.471.117,54	1.387.333,69	123.709,57	1.511.043,26	19.982.160,81	52.180.704,67
2058	2.568.490,90	29.680.300,16	32.248.791,06	12.485.461,37	5.787.228,96	18.272.690,33	1.184.526,89	104.912,26	1.289.439,15	19.562.129,49	51.810.920,54
2059	2.091.165,43	30.161.126,60	32.252.292,03	12.157.659,08	6.476.658,79	18.634.317,87	1.001.580,24	88.261,89	1.089.842,12	19.724.159,99	51.976.452,02
2060	1.835.802,39	30.396.396,09	32.232.198,48	11.648.090,83	7.073.483,67	18.721.574,50	838.287,32	73.584,12	911.871,44	19.633.445,94	51.865.644,42
2061	1.567.793,40	30.657.921,96	32.225.715,36	11.154.465,50	7.458.428,06	18.612.893,56	694.201,44	60.723,68	754.925,12	19.367.818,68	51.593.534,04
2062	1.392.946,65	30.906.742,24	32.299.688,89	10.591.860,28	8.064.775,98	18.656.636,26	568.581,99	49.559,81	618.141,80	19.274.778,07	51.574.466,95
2063	1.166.339,83	31.127.418,51	32.293.758,34	10.078.849,54	8.454.028,46	18.532.878,01	460.469,83	39.999,99	500.469,83	19.033.347,83	51.327.106,18
2064	936.133,30	31.395.914,30	32.332.047,59	9.581.394,34	9.029.182,67	18.610.577,01	368.663,10	31.954,03	400.617,13	19.011.194,14	51.343.241,73
2065	759.024,25	31.567.627,28	32.326.651,53	9.054.166,28	9.611.006,47	18.665.172,75	291.721,70	25.285,26	317.006,96	18.982.179,71	51.308.831,24
2066	596.128,58	31.714.446,64	32.310.575,22	8.533.498,87	10.069.029,91	18.602.528,77	228.048,69	19.848,92	247.897,61	18.850.426,38	51.161.001,61
2067	431.395,66	31.891.966,00	32.323.361,67	8.033.449,77	10.555.334,78	18.588.784,55	176.064,20	15.457,03	191.521,24	18.780.305,79	51.103.667,45
2068	420.477,71	31.938.392,75	32.358.870,46	7.428.928,85	11.343.606,61	18.772.535,46	134.291,49	11.910,46	146.201,95	18.918.737,41	51.277.607,88
2069	279.199,77	31.980.093,13	32.259.292,90	6.953.021,90	11.676.578,31	18.629.600,22	101.319,67	9.047,27	110.366,94	18.739.967,16	50.999.260,06
2070	184.772,20	32.117.301,87	32.302.074,07	6.463.995,08	12.242.600,43	18.706.595,51	75.770,78	6.769,40	82.540,18	18.789.135,69	51.091.209,75
2071	88.696,95	32.165.973,82	32.254.670,77	6.002.295,49	12.824.234,36	18.826.529,85	56.330,51	5.008,46	61.338,98	18.887.868,83	51.142.539,60
2072	52.470,59	32.159.294,24	32.211.764,83	5.519.716,29	13.281.726,39	18.801.442,68	41.742,22	3.681,70	45.423,92	18.846.866,60	51.058.631,43
2073	31.857,75	32.172.956,22	32.204.813,97	5.052.021,92	13.743.006,85	18.795.028,77	30.864,99	2.689,44	33.554,42	18.828.583,20	51.033.397,16
2074	15.826,89	32.179.948,17	32.195.775,06	4.608.386,09	14.083.196,35	18.691.582,43	22.822,12	1.945,58	24.767,69	18.716.350,13	50.912.125,19
2075	15.215,68	32.190.488,64	32.205.704,32	4.180.434,98	14.450.520,91	18.630.955,88	16.987,90	1.381,83	18.369,73	18.649.325,62	50.855.029,94
2076	0,00	32.199.903,79	32.199.903,79	3.791.701,65	14.806.159,13	18.597.860,78	12.803,98	945,29	13.749,27	18.611.610,05	50.811.513,83
2077	0,00	32.205.438,10	32.205.438,10	3.418.200,00	15.142.508,79	18.560.708,78	9.781,90	607,46	10.389,36	18.571.098,14	50.776.536,24
2078	0,00	32.193.516,83	32.193.516,83	3.071.200,99	15.356.445,42	18.427.646,40	7.543,37	356,62	7.900,00	18.435.546,40	50.629.063,23
2079	0,00	32.229.186,79	32.229.186,79	2.749.810,99	15.698.587,01	18.448.398,00	5.800,75	184,74	5.985,49	18.454.383,50	50.683.570,29
2080	0,00	32.205.897,63	32.205.897,63	2.452.996,64	15.936.274,58	18.389.271,22	4.386,16	80,72	4.466,88	18.393.738,10	50.599.635,73
2081	0,00	32.211.791,69	32.211.791,69	2.179.547,21	16.050.143,76	18.229.690,96	3.237,24	27,94	3.265,17	18.232.956,14	50.444.747,83
2082	0,00	32.213.374,74	32.213.374,74	1.928.223,38	16.360.318,67	18.288.542,06	2.327,94	6,44	2.334,38	18.290.876,44	50.504.251,18

Ano	Remuneração Integral dos Servidores Ativos Atuais	Remuneração Integral dos Servidores Ativos Futuros	Total das Remunerações dos Servidores Ativos	Benefícios Futuros dos Servidores Ativos Atuais	Benefícios Futuros dos Servidores Ativos Futuros	Total de Benefícios Futuros de Ativos	Benefícios dos Aposentados Atuais	Benefícios dos Pensionistas Atuais	Total de Benefícios de Apos. e Pens. Atuais	Total de Benefícios de Apos. e Pens. (Atuais e Futuros)	Total
2083	0,00	32.178.659,36	32.178.659,36	1.697.918,51	16.496.074,09	18.193.992,61	1.631,05	0,59	1.631,65	18.195.624,25	50.374.283,61
2084	0,00	32.137.388,69	32.137.388,69	1.487.417,55	16.343.587,20	17.831.004,74	1.110,40	0,01	1.110,41	17.832.115,15	49.969.503,84
2085	0,00	32.171.489,81	32.171.489,81	1.295.780,27	16.443.048,97	17.738.829,24	729,02	0,00	729,02	17.739.558,26	49.911.048,07
2086	0,00	32.182.154,06	32.182.154,06	1.122.148,95	16.459.007,80	17.581.156,74	458,64	0,00	458,64	17.581.615,38	49.763.769,45
2087	0,00	32.206.837,80	32.206.837,80	965.756,30	16.418.488,82	17.384.245,12	272,35	0,00	272,35	17.384.517,47	49.591.355,28
2088	0,00	32.224.211,33	32.224.211,33	825.871,88	16.388.635,54	17.214.507,43	147,83	0,00	147,83	17.214.655,26	49.438.866,58
2089	0,00	32.196.028,57	32.196.028,57	701.636,90	16.305.176,43	17.006.813,34	70,28	0,00	70,28	17.006.883,62	49.202.912,19
2090	0,00	32.181.114,22	32.181.114,22	592.036,31	16.239.395,71	16.831.432,01	26,52	0,00	26,52	16.831.458,53	49.012.572,75
2091	0,00	32.214.953,78	32.214.953,78	495.963,05	16.182.345,44	16.678.308,49	6,30	0,00	6,30	16.678.314,80	48.893.268,57
2092	0,00	32.213.235,74	32.213.235,74	412.225,96	16.235.365,92	16.647.591,89	0,58	0,00	0,58	16.647.592,47	48.860.828,21
2093	0,00	32.165.358,10	32.165.358,10	339.685,22	16.191.964,79	16.531.650,01	0,01	0,00	0,01	16.531.650,02	48.697.008,12
2094	0,00	32.163.572,03	32.163.572,03	277.282,07	16.140.152,67	16.417.434,75	0,00	0,00	0,00	16.417.434,75	48.581.006,78
2095	0,00	32.163.755,08	32.163.755,08	224.015,49	16.047.712,85	16.271.728,34	0,00	0,00	0,00	16.271.728,34	48.435.483,41
2096	0,00	32.153.899,70	32.153.899,70	178.903,62	15.970.936,95	16.149.840,57	0,00	0,00	0,00	16.149.840,57	48.303.740,26
2097	0,00	32.144.307,97	32.144.307,97	141.023,15	15.914.896,68	16.055.919,83	0,00	0,00	0,00	16.055.919,83	48.200.227,81
2098	0,00	32.129.109,09	32.129.109,09	109.525,58	15.815.542,82	15.925.068,40	0,00	0,00	0,00	15.925.068,40	48.054.177,49
2099	0,00	32.144.205,43	32.144.205,43	83.655,22	15.699.118,59	15.782.773,81	0,00	0,00	0,00	15.782.773,81	47.926.979,24
2100	0,00	32.159.640,79	32.159.640,79	62.691,04	15.572.060,65	15.634.751,68	0,00	0,00	0,00	15.634.751,68	47.794.392,47

Tabela D 3 – Fluxo de Caixa - Plano de Custeio Vigente (em R\$)

Ano	Receitas do Fundo – Plano de Custeio Vigente						Despesas			Total (Receitas - Despesas)	Saldo de Caixa
	Contribuições do Ente	Contribuições dos participantes	Compensação Previdenciária	Dívida para com o RPPS	Ganhos de Mercado	Total de Receitas	Benefícios de Inativos e Pensionistas	Despesas Administrativas	Total das despesas		
2026	7.256.730,39	4.473.083,39	931.922,71	750.246,61	5.864.010,32	19.275.993,41	13.719.493,81	942.892,45	14.662.386,25	4.613.607,16	109.141.420,35
2027	7.287.050,22	4.502.139,61	942.699,13	765.607,15	6.122.833,68	19.620.329,80	13.719.186,54	949.293,54	14.668.480,08	4.951.849,72	114.093.270,07
2028	7.443.362,02	4.532.227,52	993.781,61	814.046,04	6.400.632,45	20.184.049,64	14.055.121,99	952.909,51	15.008.031,51	5.176.018,13	119.269.288,20
2029	8.036.324,04	4.545.607,53	1.073.553,70	865.549,59	6.691.007,07	21.212.041,93	14.628.127,58	953.733,92	15.581.861,50	5.630.180,43	124.899.468,63
2030	8.607.117,86	4.562.560,53	1.125.303,31	920.311,69	7.006.860,19	22.222.153,59	14.937.485,74	956.831,51	15.894.317,25	6.327.836,33	131.227.304,96
2031	9.082.275,93	4.558.438,48	1.235.734,77	978.538,51	7.361.851,81	23.216.839,50	15.757.749,46	955.667,42	16.713.416,88	6.503.422,61	137.730.727,57
2032	9.512.315,55	4.554.148,26	1.329.344,90	1.040.449,27	7.726.693,82	24.162.951,80	16.427.742,63	955.129,59	17.382.872,22	6.780.079,57	144.510.807,15
2033	9.906.962,44	4.552.688,03	1.410.231,49	637.067,04	8.107.056,28	24.614.005,29	16.982.135,17	955.214,69	17.937.349,86	6.676.655,43	151.187.462,58
2034	10.207.648,36	4.542.015,79	1.513.598,81	0,00	8.481.616,65	24.744.879,61	17.720.818,05	953.343,32	18.674.161,37	6.070.718,24	157.258.180,82
2035	10.520.393,27	4.548.576,63	1.574.955,64	0,00	8.822.183,94	25.466.109,48	18.096.507,42	954.250,45	19.050.757,87	6.415.351,61	163.673.532,43
2036	10.756.415,28	4.544.289,48	1.650.132,45	0,00	9.182.085,17	26.132.922,37	18.584.009,93	953.810,73	19.537.820,66	6.595.101,71	170.268.634,14
2037	10.995.443,30	4.554.071,37	1.703.699,60	0,00	9.552.070,38	26.805.284,64	18.881.904,30	955.717,30	19.837.621,60	6.967.663,04	177.236.297,17
2038	11.166.583,91	4.558.103,89	1.761.157,98	0,00	9.942.956,27	27.428.802,05	19.205.898,51	957.128,01	20.163.026,51	7.265.775,54	184.502.072,71
2039	11.388.462,99	4.571.665,45	1.782.390,49	0,00	10.350.566,28	28.093.085,21	19.217.562,76	960.609,90	20.178.172,67	7.914.912,54	192.416.985,25
2040	11.458.265,28	4.573.512,45	1.844.483,53	0,00	10.794.592,87	28.670.854,14	19.571.948,71	960.696,63	20.532.645,34	8.138.208,79	200.555.194,05
2041	11.541.212,99	4.585.621,11	1.882.772,37	0,00	11.251.146,39	29.260.752,85	19.718.794,50	962.476,77	20.681.271,26	8.579.481,59	209.134.675,63
2042	11.400.675,12	4.575.675,37	1.969.574,28	0,00	11.732.455,30	29.678.380,09	20.274.013,50	959.415,68	21.233.429,18	8.444.950,91	217.579.626,54
2043	11.366.760,93	4.576.164,32	2.009.300,32	0,00	12.206.217,05	30.158.442,62	20.424.238,55	960.334,38	21.384.572,93	8.773.869,69	226.353.496,23
2044	11.390.935,19	4.582.693,90	2.026.567,56	0,00	12.698.431,14	30.698.627,79	20.379.484,95	962.581,41	21.342.066,36	9.356.561,43	235.710.057,66
2045	11.389.081,00	4.589.387,24	2.035.382,62	0,00	13.223.334,23	31.237.185,10	20.259.620,21	964.893,67	21.224.513,88	10.012.671,22	245.722.728,88
2046	11.254.227,95	4.585.983,13	2.065.384,54	0,00	13.785.045,09	31.690.640,71	20.317.834,69	965.051,45	21.282.886,14	10.407.754,57	256.130.483,45
2047	11.093.768,26	4.583.579,77	2.090.738,77	0,00	14.368.920,12	32.137.006,92	20.335.357,48	965.241,77	21.300.599,25	10.836.407,67	266.966.891,12
2048	10.961.925,30	4.589.828,91	2.103.079,11	0,00	14.976.842,59	32.631.675,91	20.242.342,82	966.230,60	21.208.573,42	11.423.102,49	278.389.993,61
2049	10.708.446,10	4.579.920,06	2.144.447,07	0,00	15.617.678,64	33.050.491,86	20.398.184,52	965.073,90	21.363.258,43	11.687.233,44	290.077.227,05
2050	10.360.192,21	4.567.423,37	2.183.193,67	0,00	16.273.332,44	33.384.141,69	20.535.027,00	962.400,17	21.497.427,18	11.886.714,51	301.963.941,56
2051	10.119.494,77	4.563.374,02	2.204.452,48	0,00	16.940.177,12	33.827.498,40	20.527.962,85	962.483,61	21.490.446,45	12.337.051,94	314.300.993,50

Ano	Receitas do Fundo – Plano de Custeio Vigente						Despesas			Total (Receitas - Despesas)	Saldo de Caixa
	Contribuições do Ente	Contribuições dos participantes	Compensação Previdenciária	Dívida para com o RPPS	Ganhos de Mercado	Total de Receitas	Benefícios de Inativos e Pensionistas	Despesas Administrativas	Total das despesas		
2052	9.917.672,48	4.562.154,69	2.221.358,10	0,00	17.632.285,74	34.333.471,01	20.490.527,83	963.113,73	21.453.641,55	12.879.829,46	327.180.822,95
2053	9.769.763,43	4.565.175,38	2.253.039,35	0,00	18.354.844,17	34.942.822,32	20.586.996,91	964.139,98	21.551.136,89	13.391.685,43	340.572.508,38
2054	9.656.237,47	4.563.940,23	2.277.233,91	0,00	19.106.117,72	35.603.529,33	20.629.026,60	964.016,86	21.593.043,46	14.010.485,87	354.582.994,25
2055	9.463.182,98	4.552.503,47	2.268.328,15	0,00	19.892.105,98	36.176.120,58	20.399.512,68	962.287,64	21.361.800,32	14.814.320,26	369.397.314,51
2056	9.268.048,33	4.554.212,99	2.248.217,75	0,00	20.723.189,34	36.793.668,42	20.085.563,17	963.330,95	21.048.894,12	15.744.774,30	385.142.088,82
2057	9.159.206,90	4.566.646,65	2.251.495,05	0,00	21.606.471,18	37.583.819,78	19.982.160,81	965.956,32	20.948.117,12	16.635.702,66	401.777.791,48
2058	6.322.002,39	4.570.813,47	2.216.190,89	0,00	22.539.734,10	35.648.740,86	19.562.129,49	967.463,73	20.529.593,22	15.119.147,64	416.896.939,12
2059	6.046.096,18	4.568.659,92	2.247.864,51	0,00	23.387.918,28	36.250.538,90	19.724.159,99	967.568,76	20.691.728,75	15.558.810,14	432.455.749,27
2060	5.905.712,88	4.564.819,15	2.248.480,02	0,00	24.260.767,53	36.979.779,59	19.633.445,94	966.965,95	20.600.411,90	16.379.367,69	448.835.116,95
2061	5.746.406,36	4.564.707,61	2.227.217,95	0,00	25.179.650,06	37.717.981,99	19.367.818,68	966.771,46	20.334.590,14	17.383.391,85	466.218.508,80
2062	5.657.964,28	4.573.070,75	2.224.951,71	0,00	26.154.858,34	38.610.845,08	19.274.778,07	968.990,67	20.243.768,73	18.367.076,35	484.585.585,15
2063	5.509.480,96	4.570.512,43	2.204.044,62	0,00	27.185.251,33	39.469.289,34	19.033.347,83	968.812,75	20.002.160,59	19.467.128,75	504.052.713,90
2064	5.354.205,05	4.575.349,36	2.207.766,19	0,00	28.277.357,25	40.414.677,85	19.011.194,14	969.961,43	19.981.155,57	20.433.522,28	524.486.236,18
2065	5.226.692,41	4.573.338,79	2.209.653,19	0,00	29.423.677,85	41.433.362,25	18.982.179,71	969.799,55	19.951.979,26	21.481.382,99	545.967.619,17
2066	5.101.899,02	4.570.090,02	2.198.553,68	0,00	30.628.783,44	42.499.326,15	18.850.426,38	969.317,26	19.819.743,64	22.679.582,51	568.647.201,68
2067	4.972.292,79	4.574.519,77	2.193.887,42	0,00	31.901.108,01	43.641.807,99	18.780.305,79	969.700,85	19.750.006,64	23.891.801,35	592.539.003,03
2068	4.977.164,08	4.583.879,35	2.213.018,35	0,00	33.241.438,07	45.015.499,85	18.918.737,41	970.766,11	19.889.503,53	25.125.996,32	617.664.999,35
2069	4.841.938,58	4.569.467,73	2.194.288,70	0,00	34.651.006,46	46.256.701,48	18.739.967,16	967.778,79	19.707.745,95	26.548.955,53	644.213.954,88
2070	4.764.936,23	4.579.748,77	2.201.826,57	0,00	36.140.402,87	47.686.914,44	18.789.135,69	969.062,22	19.758.197,91	27.928.716,53	672.142.671,41
2071	4.669.291,50	4.581.080,08	2.214.766,90	0,00	37.707.203,87	49.172.342,35	18.887.868,83	967.640,12	19.855.508,95	29.316.833,40	701.459.504,81
2072	4.629.285,05	4.578.221,12	2.210.958,53	0,00	39.351.878,22	50.770.342,91	18.846.866,60	966.352,94	19.813.219,54	30.957.123,37	732.416.628,18
2073	4.608.585,79	4.577.915,81	2.209.562,59	0,00	41.088.572,84	52.484.637,03	18.828.583,20	966.144,42	19.794.727,61	32.689.909,42	765.106.537,59
2074	4.591.411,76	4.575.642,66	2.196.935,69	0,00	42.922.476,76	54.286.466,87	18.716.350,13	965.873,25	19.682.223,38	34.604.243,49	799.710.781,08
2075	4.592.530,60	4.576.079,10	2.189.467,89	0,00	44.863.774,82	56.221.852,40	18.649.325,62	966.171,13	19.615.496,75	36.606.355,65	836.317.136,74
2076	4.575.606,33	4.576.229,59	2.185.330,27	0,00	46.917.391,37	58.254.557,57	18.611.610,05	965.997,11	19.577.607,16	38.676.950,41	874.994.087,14
2077	4.576.392,75	4.576.066,80	2.180.784,36	0,00	49.087.168,29	60.420.412,20	18.571.098,14	966.163,14	19.537.261,29	40.883.150,92	915.877.238,06
2078	4.574.698,74	4.573.465,31	2.165.019,51	0,00	51.380.713,06	62.693.896,62	18.435.546,40	965.805,50	19.401.351,90	43.292.544,71	959.169.782,77

Ano	Receitas do Fundo – Plano de Custeio Vigente						Despesas			Total (Receitas - Despesas)	Saldo de Caixa
	Contribuições do Ente	Contribuições dos participantes	Compensação Previdenciária	Dívida para com o RPPS	Ganhos de Mercado	Total de Receitas	Benefícios de Inativos e Pensionistas	Despesas Administrativas	Total das despesas		
2079	4.579.767,44	4.578.856,38	2.167.353,45	0,00	53.809.424,81	65.135.402,08	18.454.383,50	966.875,60	19.421.259,10	45.714.142,98	1.004.883.925,75
2080	4.576.458,05	4.574.673,57	2.160.325,95	0,00	56.373.988,23	67.685.445,81	18.393.738,10	966.176,93	19.359.915,03	48.325.530,78	1.053.209.456,53
2081	4.577.295,60	4.574.578,97	2.141.515,91	0,00	59.085.050,51	70.378.440,98	18.232.956,14	966.353,75	19.199.309,89	51.179.131,09	1.104.388.587,63
2082	4.577.520,55	4.577.848,59	2.148.378,43	0,00	61.956.199,77	73.259.947,33	18.290.876,44	966.401,24	19.257.277,68	54.002.669,65	1.158.391.257,28
2083	4.572.587,49	4.571.775,11	2.137.234,19	0,00	64.985.749,53	76.267.346,33	18.195.624,25	965.359,78	19.160.984,03	57.106.362,30	1.215.497.619,58
2084	4.566.722,93	4.566.415,96	2.094.567,84	0,00	68.189.416,46	79.417.123,19	17.832.115,15	964.121,66	18.796.236,81	60.620.886,38	1.276.118.505,96
2085	4.571.568,70	4.569.741,32	2.083.719,85	0,00	71.590.248,18	82.815.278,06	17.739.558,26	965.144,69	18.704.702,95	64.110.575,11	1.340.229.081,07
2086	4.573.084,09	4.569.075,59	2.065.184,32	0,00	75.186.851,45	86.394.195,45	17.581.615,38	965.464,62	18.547.080,00	67.847.115,44	1.408.076.196,51
2087	4.576.591,65	4.570.694,74	2.042.044,13	0,00	78.993.074,62	90.182.405,15	17.384.517,47	966.205,13	18.350.722,61	71.831.682,55	1.479.907.879,05
2088	4.579.060,43	4.571.721,95	2.022.099,26	0,00	83.022.832,01	94.195.713,66	17.214.655,26	966.726,34	18.181.381,60	76.014.332,06	1.555.922.211,11
2089	4.575.055,66	4.566.354,89	1.997.698,41	0,00	87.287.236,04	98.426.345,00	17.006.883,62	965.880,86	17.972.764,48	80.453.580,52	1.636.375.791,64
2090	4.572.936,33	4.562.937,51	1.977.094,98	0,00	91.800.681,91	102.913.650,74	16.831.458,53	965.433,43	17.796.891,95	85.116.758,78	1.721.492.550,42
2091	4.577.744,93	4.566.363,76	1.959.107,33	0,00	96.575.732,08	107.678.948,10	16.678.314,80	966.448,61	17.644.763,41	90.034.184,69	1.811.526.735,11
2092	4.577.500,80	4.565.410,24	1.955.498,91	0,00	101.626.649,84	112.725.059,79	16.647.592,47	966.397,07	17.613.989,54	95.111.070,25	1.906.637.805,36
2093	4.570.697,39	4.557.382,52	1.941.879,84	0,00	106.962.380,88	118.032.340,63	16.531.650,02	964.960,74	17.496.610,76	100.535.729,87	2.007.173.535,23
2094	4.570.443,59	4.556.093,47	1.928.463,62	0,00	112.602.435,33	123.657.436,00	16.417.434,75	964.907,16	17.382.341,91	106.275.094,10	2.113.448.629,32
2095	4.570.469,60	4.555.018,58	1.911.348,31	0,00	118.564.468,11	129.601.304,59	16.271.728,34	964.912,65	17.236.640,99	112.364.663,60	2.225.813.292,93
2096	4.569.069,15	4.552.794,29	1.897.030,84	0,00	124.868.125,73	135.887.020,00	16.149.840,57	964.616,99	17.114.457,56	118.772.562,45	2.344.585.855,37
2097	4.567.706,16	4.550.680,84	1.885.998,50	0,00	131.531.266,49	142.535.651,99	16.055.919,83	964.329,24	17.020.249,07	125.515.402,92	2.470.101.258,29
2098	4.565.546,40	4.547.758,93	1.870.628,12	0,00	138.572.680,59	149.556.614,04	15.925.068,40	963.873,27	16.888.941,67	132.667.672,37	2.602.768.930,66
2099	4.567.691,59	4.548.928,30	1.853.913,57	0,00	146.015.337,01	156.985.870,48	15.782.773,81	964.326,16	16.747.099,97	140.238.770,50	2.743.007.701,17
2100	4.569.884,96	4.550.174,83	1.836.526,25	0,00	153.882.732,04	164.839.318,07	15.634.751,68	964.789,22	16.599.540,91	148.239.777,16	2.891.247.478,33

Tabela D 4 – Fluxo de Caixa - Plano de Custeio Apurado (em R\$) – de equilíbrio

Ano	Receitas do Fundo – Plano de Custeio Apurado						Despesas			Total (Receitas - Despesas)	Saldo de Caixa
	Contribuições do Ente	Contribuições dos participantes	Compensação Previdenciária	Dívida para com o RPPS	Ganhos de Mercado	Total de Receitas	Benefícios de Inativos e Pensionistas	Despesas Administrativas	Total das despesas		
2026	7.256.730,39	4.473.083,39	931.922,71	750.246,61	5.864.010,32	19.275.993,41	13.719.493,81	942.892,45	14.662.386,25	4.613.607,16	109.141.420,35
2027	7.287.050,22	4.502.139,61	942.699,13	765.607,15	6.122.833,68	19.620.329,80	13.719.186,54	949.293,54	14.668.480,08	4.951.849,72	114.093.270,07
2028	7.443.362,02	4.532.227,52	993.781,61	814.046,04	6.400.632,45	20.184.049,64	14.055.121,99	952.909,51	15.008.031,51	5.176.018,13	119.269.288,20
2029	8.036.324,04	4.545.607,53	1.073.553,70	865.549,59	6.691.007,07	21.212.041,93	14.628.127,58	953.733,92	15.581.861,50	5.630.180,43	124.899.468,63
2030	8.607.117,86	4.562.560,53	1.125.303,31	920.311,69	7.006.860,19	22.222.153,59	14.937.485,74	956.831,51	15.894.317,25	6.327.836,33	131.227.304,96
2031	9.082.275,93	4.558.438,48	1.235.734,77	978.538,51	7.361.851,81	23.216.839,50	15.757.749,46	955.667,42	16.713.416,88	6.503.422,61	137.730.727,57
2032	9.512.315,55	4.554.148,26	1.329.344,90	1.040.449,27	7.726.693,82	24.162.951,80	16.427.742,63	955.129,59	17.382.872,22	6.780.079,57	144.510.807,15
2033	9.906.962,44	4.552.688,03	1.410.231,49	637.067,04	8.107.056,28	24.614.005,29	16.982.135,17	955.214,69	17.937.349,86	6.676.655,43	151.187.462,58
2034	10.207.648,36	4.542.015,79	1.513.598,81	0,00	8.481.616,65	24.744.879,61	17.720.818,05	953.343,32	18.674.161,37	6.070.718,24	157.258.180,82
2035	10.520.393,27	4.548.576,63	1.574.955,64	0,00	8.822.183,94	25.466.109,48	18.096.507,42	954.250,45	19.050.757,87	6.415.351,61	163.673.532,43
2036	10.756.415,28	4.544.289,48	1.650.132,45	0,00	9.182.085,17	26.132.922,37	18.584.009,93	953.810,73	19.537.820,66	6.595.101,71	170.268.634,14
2037	10.995.443,30	4.554.071,37	1.703.699,60	0,00	9.552.070,38	26.805.284,64	18.881.904,30	955.717,30	19.837.621,60	6.967.663,04	177.236.297,17
2038	11.166.583,91	4.558.103,89	1.761.157,98	0,00	9.942.956,27	27.428.802,05	19.205.898,51	957.128,01	20.163.026,51	7.265.775,54	184.502.072,71
2039	11.388.462,99	4.571.665,45	1.782.390,49	0,00	10.350.566,28	28.093.085,21	19.217.562,76	960.609,90	20.178.172,67	7.914.912,54	192.416.985,25
2040	11.458.265,28	4.573.512,45	1.844.483,53	0,00	10.794.592,87	28.670.854,14	19.571.948,71	960.696,63	20.532.645,34	8.138.208,79	200.555.194,05
2041	11.541.212,99	4.585.621,11	1.882.772,37	0,00	11.251.146,39	29.260.752,85	19.718.794,50	962.476,77	20.681.271,26	8.579.481,59	209.134.675,63
2042	11.400.675,12	4.575.675,37	1.969.574,28	0,00	11.732.455,30	29.678.380,09	20.274.013,50	959.415,68	21.233.429,18	8.444.950,91	217.579.626,54
2043	11.366.760,93	4.576.164,32	2.009.300,32	0,00	12.206.217,05	30.158.442,62	20.424.238,55	960.334,38	21.384.572,93	8.773.869,69	226.353.496,23
2044	11.390.935,19	4.582.693,90	2.026.567,56	0,00	12.698.431,14	30.698.627,79	20.379.484,95	962.581,41	21.342.066,36	9.356.561,43	235.710.057,66
2045	11.389.081,00	4.589.387,24	2.035.382,62	0,00	13.223.334,23	31.237.185,10	20.259.620,21	964.893,67	21.224.513,88	10.012.671,22	245.722.728,88
2046	11.254.227,95	4.585.983,13	2.065.384,54	0,00	13.785.045,09	31.690.640,71	20.317.834,69	965.051,45	21.282.886,14	10.407.754,57	256.130.483,45
2047	11.093.768,26	4.583.579,77	2.090.738,77	0,00	14.368.920,12	32.137.006,92	20.335.357,48	965.241,77	21.300.599,25	10.836.407,67	266.966.891,12
2048	10.961.925,30	4.589.828,91	2.103.079,11	0,00	14.976.842,59	32.631.675,91	20.242.342,82	966.230,60	21.208.573,42	11.423.102,49	278.389.993,61
2049	10.708.446,10	4.579.920,06	2.144.447,07	0,00	15.617.678,64	33.050.491,86	20.398.184,52	965.073,90	21.363.258,43	11.687.233,44	290.077.227,05
2050	10.360.192,21	4.567.423,37	2.183.193,67	0,00	16.273.332,44	33.384.141,69	20.535.027,00	962.400,17	21.497.427,18	11.886.714,51	301.963.941,56

Ano	Receitas do Fundo – Plano de Custeio Apurado						Despesas			Total (Receitas - Despesas)	Saldo de Caixa
	Contribuições do Ente	Contribuições dos participantes	Compensação Previdenciária	Dívida para com o RPPS	Ganhos de Mercado	Total de Receitas	Benefícios de Inativos e Pensionistas	Despesas Administrativas	Total das despesas		
2051	10.119.494,77	4.563.374,02	2.204.452,48	0,00	16.940.177,12	33.827.498,40	20.527.962,85	962.483,61	21.490.446,45	12.337.051,94	314.300.993,50
2052	9.917.672,48	4.562.154,69	2.221.358,10	0,00	17.632.285,74	34.333.471,01	20.490.527,83	963.113,73	21.453.641,55	12.879.829,46	327.180.822,95
2053	9.769.763,43	4.565.175,38	2.253.039,35	0,00	18.354.844,17	34.942.822,32	20.586.996,91	964.139,98	21.551.136,89	13.391.685,43	340.572.508,38
2054	9.656.237,47	4.563.940,23	2.277.233,91	0,00	19.106.117,72	35.603.529,33	20.629.026,60	964.016,86	21.593.043,46	14.010.485,87	354.582.994,25
2055	9.463.182,98	4.552.503,47	2.268.328,15	0,00	19.892.105,98	36.176.120,58	20.399.512,68	962.287,64	21.361.800,32	14.814.320,26	369.397.314,51
2056	9.268.048,33	4.554.212,99	2.248.217,75	0,00	20.723.189,34	36.793.668,42	20.085.563,17	963.330,95	21.048.894,12	15.744.774,30	385.142.088,82
2057	9.159.206,90	4.566.646,65	2.251.495,05	0,00	21.606.471,18	37.583.819,78	19.982.160,81	965.956,32	20.948.117,12	16.635.702,66	401.777.791,48
2058	6.322.002,39	4.570.813,47	2.216.190,89	0,00	22.539.734,10	35.648.740,86	19.562.129,49	967.463,73	20.529.593,22	15.119.147,64	416.896.939,12
2059	6.046.096,18	4.568.659,92	2.247.864,51	0,00	23.387.918,28	36.250.538,90	19.724.159,99	967.568,76	20.691.728,75	15.558.810,14	432.455.749,27
2060	5.905.712,88	4.564.819,15	2.248.480,02	0,00	24.260.767,53	36.979.779,59	19.633.445,94	966.965,95	20.600.411,90	16.379.367,69	448.835.116,95
2061	5.746.406,36	4.564.707,61	2.227.217,95	0,00	25.179.650,06	37.717.981,99	19.367.818,68	966.771,46	20.334.590,14	17.383.391,85	466.218.508,80
2062	5.657.964,28	4.573.070,75	2.224.951,71	0,00	26.154.858,34	38.610.845,08	19.274.778,07	968.990,67	20.243.768,73	18.367.076,35	484.585.585,15
2063	5.509.480,96	4.570.512,43	2.204.044,62	0,00	27.185.251,33	39.469.289,34	19.033.347,83	968.812,75	20.002.160,59	19.467.128,75	504.052.713,90
2064	5.354.205,05	4.575.349,36	2.207.766,19	0,00	28.277.357,25	40.414.677,85	19.011.194,14	969.961,43	19.981.155,57	20.433.522,28	524.486.236,18
2065	5.226.692,41	4.573.338,79	2.209.653,19	0,00	29.423.677,85	41.433.362,25	18.982.179,71	969.799,55	19.951.979,26	21.481.382,99	545.967.619,17
2066	5.101.899,02	4.570.090,02	2.198.553,68	0,00	30.628.783,44	42.499.326,15	18.850.426,38	969.317,26	19.819.743,64	22.679.582,51	568.647.201,68
2067	4.972.292,79	4.574.519,77	2.193.887,42	0,00	31.901.108,01	43.641.807,99	18.780.305,79	969.700,85	19.750.006,64	23.891.801,35	592.539.003,03
2068	4.977.164,08	4.583.879,35	2.213.018,35	0,00	33.241.438,07	45.015.499,85	18.918.737,41	970.766,11	19.889.503,53	25.125.996,32	617.664.999,35
2069	4.841.938,58	4.569.467,73	2.194.288,70	0,00	34.651.006,46	46.256.701,48	18.739.967,16	967.778,79	19.707.745,95	26.548.955,53	644.213.954,88
2070	4.764.936,23	4.579.748,77	2.201.826,57	0,00	36.140.402,87	47.686.914,44	18.789.135,69	969.062,22	19.758.197,91	27.928.716,53	672.142.671,41
2071	4.669.291,50	4.581.080,08	2.214.766,90	0,00	37.707.203,87	49.172.342,35	18.887.868,83	967.640,12	19.855.508,95	29.316.833,40	701.459.504,81
2072	4.629.285,05	4.578.221,12	2.210.958,53	0,00	39.351.878,22	50.770.342,91	18.846.866,60	966.352,94	19.813.219,54	30.957.123,37	732.416.628,18
2073	4.608.585,79	4.577.915,81	2.209.562,59	0,00	41.088.572,84	52.484.637,03	18.828.583,20	966.144,42	19.794.727,61	32.689.909,42	765.106.537,59
2074	4.591.411,76	4.575.642,66	2.196.935,69	0,00	42.922.476,76	54.286.466,87	18.716.350,13	965.873,25	19.682.223,38	34.604.243,49	799.710.781,08
2075	4.592.530,60	4.576.079,10	2.189.467,89	0,00	44.863.774,82	56.221.852,40	18.649.325,62	966.171,13	19.615.496,75	36.606.355,65	836.317.136,74
2076	4.575.606,33	4.576.229,59	2.185.330,27	0,00	46.917.391,37	58.254.557,57	18.611.610,05	965.997,11	19.577.607,16	38.676.950,41	874.994.087,14
2077	4.576.392,75	4.576.066,80	2.180.784,36	0,00	49.087.168,29	60.420.412,20	18.571.098,14	966.163,14	19.537.261,29	40.883.150,92	915.877.238,06

Ano	Receitas do Fundo – Plano de Custeio Apurado						Despesas			Total (Receitas - Despesas)	Saldo de Caixa
	Contribuições do Ente	Contribuições dos participantes	Compensação Previdenciária	Dívida para com o RPPS	Ganhos de Mercado	Total de Receitas	Benefícios de Inativos e Pensionistas	Despesas Administrativas	Total das despesas		
2078	4.574.698,74	4.573.465,31	2.165.019,51	0,00	51.380.713,06	62.693.896,62	18.435.546,40	965.805,50	19.401.351,90	43.292.544,71	959.169.782,77
2079	4.579.767,44	4.578.856,38	2.167.353,45	0,00	53.809.424,81	65.135.402,08	18.454.383,50	966.875,60	19.421.259,10	45.714.142,98	1.004.883.925,75
2080	4.576.458,05	4.574.673,57	2.160.325,95	0,00	56.373.988,23	67.685.445,81	18.393.738,10	966.176,93	19.359.915,03	48.325.530,78	1.053.209.456,53
2081	4.577.295,60	4.574.578,97	2.141.515,91	0,00	59.085.050,51	70.378.440,98	18.232.956,14	966.353,75	19.199.309,89	51.179.131,09	1.104.388.587,63
2082	4.577.520,55	4.577.848,59	2.148.378,43	0,00	61.956.199,77	73.259.947,33	18.290.876,44	966.401,24	19.257.277,68	54.002.669,65	1.158.391.257,28
2083	4.572.587,49	4.571.775,11	2.137.234,19	0,00	64.985.749,53	76.267.346,33	18.195.624,25	965.359,78	19.160.984,03	57.106.362,30	1.215.497.619,58
2084	4.566.722,93	4.566.415,96	2.094.567,84	0,00	68.189.416,46	79.417.123,19	17.832.115,15	964.121,66	18.796.236,81	60.620.886,38	1.276.118.505,96
2085	4.571.568,70	4.569.741,32	2.083.719,85	0,00	71.590.248,18	82.815.278,06	17.739.558,26	965.144,69	18.704.702,95	64.110.575,11	1.340.229.081,07
2086	4.573.084,09	4.569.075,59	2.065.184,32	0,00	75.186.851,45	86.394.195,45	17.581.615,38	965.464,62	18.547.080,00	67.847.115,44	1.408.076.196,51
2087	4.576.591,65	4.570.694,74	2.042.044,13	0,00	78.993.074,62	90.182.405,15	17.384.517,47	966.205,13	18.350.722,61	71.831.682,55	1.479.907.879,05
2088	4.579.060,43	4.571.721,95	2.022.099,26	0,00	83.022.832,01	94.195.713,66	17.214.655,26	966.726,34	18.181.381,60	76.014.332,06	1.555.922.211,11
2089	4.575.055,66	4.566.354,89	1.997.698,41	0,00	87.287.236,04	98.426.345,00	17.006.883,62	965.880,86	17.972.764,48	80.453.580,52	1.636.375.791,64
2090	4.572.936,33	4.562.937,51	1.977.094,98	0,00	91.800.681,91	102.913.650,74	16.831.458,53	965.433,43	17.796.891,95	85.116.758,78	1.721.492.550,42
2091	4.577.744,93	4.566.363,76	1.959.107,33	0,00	96.575.732,08	107.678.948,10	16.678.314,80	966.448,61	17.644.763,41	90.034.184,69	1.811.526.735,11
2092	4.577.500,80	4.565.410,24	1.955.498,91	0,00	101.626.649,84	112.725.059,79	16.647.592,47	966.397,07	17.613.989,54	95.111.070,25	1.906.637.805,36
2093	4.570.697,39	4.557.382,52	1.941.879,84	0,00	106.962.380,88	118.032.340,63	16.531.650,02	964.960,74	17.496.610,76	100.535.729,87	2.007.173.535,23
2094	4.570.443,59	4.556.093,47	1.928.463,62	0,00	112.602.435,33	123.657.436,00	16.417.434,75	964.907,16	17.382.341,91	106.275.094,10	2.113.448.629,32
2095	4.570.469,60	4.555.018,58	1.911.348,31	0,00	118.564.468,11	129.601.304,59	16.271.728,34	964.912,65	17.236.640,99	112.364.663,60	2.225.813.292,93
2096	4.569.069,15	4.552.794,29	1.897.030,84	0,00	124.868.125,73	135.887.020,00	16.149.840,57	964.616,99	17.114.457,56	118.772.562,45	2.344.585.855,37
2097	4.567.706,16	4.550.680,84	1.885.998,50	0,00	131.531.266,49	142.535.651,99	16.055.919,83	964.329,24	17.020.249,07	125.515.402,92	2.470.101.258,29
2098	4.565.546,40	4.547.758,93	1.870.628,12	0,00	138.572.680,59	149.556.614,04	15.925.068,40	963.873,27	16.888.941,67	132.667.672,37	2.602.768.930,66
2099	4.567.691,59	4.548.928,30	1.853.913,57	0,00	146.015.337,01	156.985.870,48	15.782.773,81	964.326,16	16.747.099,97	140.238.770,50	2.743.007.701,17
2100	4.569.884,96	4.550.174,83	1.836.526,25	0,00	153.882.732,04	164.839.318,07	15.634.751,68	964.789,22	16.599.540,91	148.239.777,16	2.891.247.478,33

ANEXO E – Projeção da evolução das Provisões Matemáticas para os próximos doze meses

A tabela abaixo apresenta a evolução das Provisões matemáticas para os próximos 12 meses.

Mês	VASF	VABF concedidos	VACF concedidos	PMBC	VABF a conceder	VACF ente	VACF Servidores	PMBaC	VACompF a receber	VACompF a pagar
0	272.318.433,66	112.868.941,03	631.645,12	112.237.295,91	136.856.099,83	43.620.344,74	43.601.892,43	49.633.862,66	29.342.692,30	0,00
1	271.987.298,90	115.312.494,82	645.319,91	114.667.174,91	136.689.685,05	43.567.303,11	43.548.873,24	49.573.508,70	29.610.256,14	0,00
2	271.656.164,14	117.756.048,61	658.994,70	117.097.053,91	136.523.270,28	43.514.261,49	43.495.854,05	49.513.154,73	29.877.819,97	0,00
3	271.325.029,38	120.199.602,40	672.669,48	119.526.932,92	136.356.855,50	43.461.219,86	43.442.834,87	49.452.800,77	30.145.383,80	0,00
4	270.993.894,62	122.643.156,19	686.344,27	121.956.811,92	136.190.440,72	43.408.178,24	43.389.815,68	49.392.446,80	30.412.947,64	0,00
5	270.662.759,87	125.086.709,98	700.019,06	124.386.690,92	136.024.025,94	43.355.136,61	43.336.796,49	49.332.092,84	30.680.511,47	0,00
6	270.331.625,11	127.530.263,77	713.693,85	126.816.569,92	135.857.611,17	43.302.094,99	43.283.777,30	49.271.738,87	30.948.075,31	0,00
7	270.000.490,35	129.973.817,56	727.368,64	129.246.448,93	135.691.196,39	43.249.053,36	43.230.758,12	49.211.384,91	31.215.639,14	0,00
8	269.669.355,59	132.417.371,35	741.043,42	131.676.327,93	135.524.781,61	43.196.011,74	43.177.738,93	49.151.030,94	31.483.202,97	0,00
9	269.338.220,83	134.860.925,14	754.718,21	134.106.206,93	135.358.366,83	43.142.970,11	43.124.719,74	49.090.676,98	31.750.766,81	0,00
10	269.007.086,08	137.304.478,93	768.393,00	136.536.085,93	135.191.952,06	43.089.928,49	43.071.700,55	49.030.323,01	32.018.330,64	0,00
11	268.675.951,32	139.748.032,72	782.067,79	138.965.964,93	135.025.537,28	43.036.886,86	43.018.681,37	48.969.969,05	32.285.894,48	0,00
12	268.344.816,56	142.191.586,51	795.742,57	141.395.843,94	134.859.122,50	42.983.845,24	42.965.662,18	48.909.615,08	32.553.458,31	0,00

ANEXO F - Ganhos e perdas atuariais

O balanço de ganho e perdas atuariais demonstra o ajuste entre os valores realizados e a projeção que se tinha quando da formulação do Plano de Custeio na Avaliação Atuarial, tendo em vista o comportamento das hipóteses e premissas atuariais.

Tabela F 1 – Balanço de ganhos e perdas atuariais

Descrição	Passivo Atuarial	
	Benefícios Concedidos	Benefícios a Conceder
Valor presente da obrigação atuarial em 1º de janeiro	102.465.573,08	31.908.405,94
Custo dos juros	5.317.963,24	1.656.046,27
Custo da atualização monetária	4.369.526,43	1.360.697,25
Contribuições arrecadadas	57.613,56	6.270.587,67
Benefícios pagos	10.890.270,95	
Valor presente da obrigação atuarial em 31 de dezembro	106.127.393,51	33.558.147,20
(Ganho) perda atuarial sobre a obrigação atuarial no início do exercício (valores apurados por diferença)	4.806.988,14	(7.637.589,93)

ANEXO G - Demonstrativo de Reserva Matemática (Portaria MTP nº 1.467/2022)

A tabela seguinte apresenta as Provisões Matemáticas para registro das provisões matemáticas previdenciárias nas demonstrações contábeis.

Importante registrar que o § 3º do artigo 26 da Portaria MTP nº 1.467/202, determina que para registro das provisões matemáticas previdenciárias nas demonstrações contábeis deverá ser utilizado método de financiamento alinhado às normas de contabilidade aplicáveis ao setor público.

Assim sendo, com base na Norma Brasileira de Contabilidade Técnica Aplicada ao Setor Público, bem como na Instrução de Procedimentos Contábeis 14 (IPC 14), as provisões matemáticas que constarão em balanço patrimonial devem ser calculadas com base no método de financiamento denominado **Crédito Unitário Projetado (CUP)**.

Tabela G 1 – Valores a serem lançados no balancete contábil

PROVISÕES MATEMÁTICAS PREVIDENCIÁRIAS - REGISTROS CONTÁBEIS		
NOME DO MUNICÍPIO: BURITAMA ESTADO: SP		
DRAA/DADOS CADASTRAIS DO MÊS DE OUTUBRO DO EXERCÍCIO DE 2025		
ATIVO		
CÓDIGO DA CONTA	NOME	VALORES (R\$)
1.2.1.1.2.08.00	CRÉDITOS PARA AMORTIZAÇÃO DE DEFICIT ATUARIAL - FUNDO EM CAPITALIZAÇÃO	41.069.693,26
1.2.1.1.2.08.01	VALOR ATUAL DOS APORTES PARA COBERTURA DO DEFICIT ATUARIAL	41.069.693,26
1.2.1.1.2.08.02	VALOR ATUAL DA CONTRIBUIÇÃO PATRONAL SUPLEMENTAR PARA COBERTURA DO DEFICIT ATUARIAL	0,00
1.2.1.1.2.08.03	VALOR ATUAL DOS RECURSOS VINCULADOS POR LEI PARA COBERTURA DO DEFICIT ATUARIAL	0,00
1.2.1.1.2.08.99	OUTROS CRÉDITOS DO RPPS PARA AMORTIZAR DEFICIT ATUARIAL	0,00
PASSIVO		
2.2.7.2.0.00.00	PROVISÕES MATEMÁTICAS PREVIDENCIÁRIAS A LONGO PRAZO	139.685.540,71
2.2.7.2.1.00.00	PROVISÕES MATEMÁTICAS PREVIDENCIÁRIAS A LONGO PRAZO - CONSOLIDAÇÃO	139.685.540,71
FUNDO EM REPARTIÇÃO		
2.2.7.2.1.01.00	PROVISÕES DE BENEFÍCIOS CONCEDIDOS	0,00
2.2.7.2.1.01.01	APOSENTADORIAS/PENSÕES CONCEDIDAS	0,00
2.2.7.2.1.01.03	(-) CONTRIBUIÇÕES DO APOSENTADO	0,00
2.2.7.2.1.01.04	(-) CONTRIBUIÇÕES DO PENSIONISTA	0,00
2.2.7.2.1.01.05	(-) COMPENSAÇÃO PREVIDENCIÁRIA	0,00
2.2.7.2.1.01.99	(-) OUTRAS DEDUÇÕES	0,00
2.2.7.2.1.02.00	PROVISÕES DE BENEFÍCIOS A CONCEDER	0,00
2.2.7.2.1.02.01	APOSENTADORIAS/PENSÕES A CONCEDER	0,00
2.2.7.2.1.02.02	(-) CONTRIBUIÇÕES DO ENTE	0,00
2.2.7.2.1.02.03	(-) CONTRIBUIÇÕES DO SERVIDOR E FUTURO APOSENTADO/PENSIONISTA	0,00
2.2.7.2.1.02.04	(-) COMPENSAÇÃO PREVIDENCIÁRIA	0,00
2.2.7.2.1.02.99	(-) OUTRAS DEDUÇÕES	0,00

PROVISÕES MATEMÁTICAS PREVIDENCIÁRIAS - REGISTROS CONTÁBEIS		
NOME DO MUNICÍPIO: BURITAMA ESTADO: SP		
DRAA/DADOS CADASTRAIS DO MÊS DE OUTUBRO DO EXERCÍCIO DE 2025		
FUNDO EM CAPITALIZAÇÃO		
2.2.7.2.1.03.00	PROVISÕES DE BENEFÍCIOS CONCEDIDOS	106.127.393,51
2.2.7.2.1.03.01	APOSENTADORIAS/PENSÕES/OUTROS BENEFÍCIOS DO PLANO	112.868.941,03
2.2.7.2.1.03.03	(-) CONTRIBUIÇÕES DO APOSENTADO	624.027,66
2.2.7.2.1.03.04	(-) CONTRIBUIÇÕES DO PENSIONISTA	7.617,46
2.2.7.2.1.03.05	(-) COMPENSAÇÃO PREVIDENCIÁRIA	6.109.902,40
2.2.7.2.1.03.99	(-) OUTRAS DEDUÇÕES	0,00
2.2.7.2.1.04.00	PROVISÕES DE BENEFÍCIOS A CONCEDER	33.558.147,20
2.2.7.2.1.04.01	APOSENTADORIAS/PENSÕES/OUTROS BENEFÍCIOS DO PLANO	136.856.099,83
2.2.7.2.1.04.02	(-) CONTRIBUIÇÕES DO ENTE	43.620.344,74
2.2.7.2.1.04.03	(-) CONTRIBUIÇÕES DO SERVIDOR E FUTURO APOSENTADO/PENSIONISTA	43.601.892,43
2.2.7.2.1.04.04	(-) COMPENSAÇÃO PREVIDENCIÁRIA	16.075.715,46
2.2.7.2.1.04.99	(-) OUTRAS DEDUÇÕES	0,00
NOTAS EXPLICATIVAS:	O Município de Buritama através da Lei Complementar nº 178 de 05/11/2018, instituiu um Plano de Amortização por aportes para o equacionamento do Déficit Técnico do Plano, sendo este alterado pela Lei Complementar nº 4908 de 14/12/2023. O montante correspondente ao Valor Presente dos aportes futuros deste Plano de Amortização é de R\$ 41.069.693,26 e foi alocado na conta contábil VALOR ATUAL DOS APORTES PARA COBERTURA DO DEFICIT ATUARIAL.	

ANEXO H – Projeção para Relatório de Metas Fiscais e Relatório Resumido da Execução Orçamentária

LRF Art. 4º, § 2º, Inciso IV, Alínea a (R\$ 1,00)

LRF Art. 53, § 1º, inciso II (R\$ 1,00)

Portaria MTP nº 1.467/2022, art. 3º, § 5º

Tabela H 1 – Lei de Diretrizes Orçamentárias – Projeções Atuariais

ANO	RECEITAS PREVIDENCIÁRIAS	DESPESAS PREVIDENCIÁRIAS	RESULTADO PREVIDENCIÁRIO	SALDO FINANCEIRO DO EXERCÍCIO
	Valor (a)	Valor (b)	Valor (c) = (a-b)	Valor (d) = (d Exerc. Anterior) + (c)
2025	26.579.395,32	11.301.812,73	15.277.582,59	104.659.589,20
2026	18.685.383,09	14.662.386,25	4.022.996,84	108.682.586,04
2027	18.996.586,24	14.668.480,08	4.328.106,16	113.010.692,20
2028	19.525.314,07	15.008.031,51	4.517.282,56	117.527.974,76
2029	20.516.351,29	15.581.861,50	4.934.489,79	122.462.464,55
2030	21.487.434,70	15.894.317,25	5.593.117,45	128.055.582,00
2031	22.440.902,88	16.713.416,88	5.727.486,00	133.783.068,00
2032	23.343.485,14	17.382.872,22	5.960.612,92	139.743.680,92
2033	23.748.566,55	17.937.349,86	5.811.216,69	145.554.897,61
2034	23.830.889,77	18.674.161,37	5.156.728,40	150.711.626,01
2035	24.500.844,80	19.050.757,87	5.450.086,93	156.161.712,94
2036	25.113.506,34	19.537.820,66	5.575.685,68	161.737.398,62
2037	25.728.679,37	19.837.621,60	5.891.057,77	167.628.456,39
2038	26.291.799,23	20.163.026,51	6.128.772,72	173.757.229,11
2039	26.892.296,53	20.178.172,67	6.714.123,86	180.471.352,97
2040	27.402.701,21	20.532.645,34	6.870.055,87	187.341.408,84
2041	27.921.456,55	20.681.271,26	7.240.185,29	194.581.594,13
2042	28.263.949,26	21.233.429,18	7.030.520,08	201.612.114,21
2043	28.664.662,22	21.384.572,93	7.280.089,29	208.892.203,50
2044	29.121.046,32	21.342.066,36	7.778.979,96	216.671.183,46
2045	29.571.101,30	21.224.513,88	8.346.587,42	225.017.770,88
2046	29.931.089,61	21.282.886,14	8.648.203,47	233.665.974,35
2047	30.278.745,01	21.300.599,25	8.978.145,76	242.644.120,11
2048	30.669.165,50	21.208.573,42	9.460.592,08	252.104.712,19
2049	30.977.884,62	21.363.258,43	9.614.626,19	261.719.338,38
2050	31.195.261,18	21.497.427,18	9.697.834,00	271.417.172,38
2051	31.515.821,69	21.490.446,45	10.025.375,24	281.442.547,62
2052	31.892.109,24	21.453.641,55	10.438.467,69	291.881.015,31
2053	32.364.500,16	21.551.136,89	10.813.363,27	302.694.378,58
2054	32.880.563,29	21.593.043,46	11.287.519,83	313.981.898,41
2055	33.300.396,15	21.361.800,32	11.938.595,83	325.920.494,24
2056	33.756.615,85	21.048.894,12	12.707.721,73	338.628.215,97
2057	34.376.388,56	20.948.117,12	13.428.271,44	352.056.487,41
2058	32.261.372,75	20.529.593,22	11.731.779,53	363.788.266,94
2059	32.673.139,43	20.691.728,75	11.981.410,68	375.769.677,62
2060	33.201.688,01	20.600.411,90	12.601.276,11	388.370.953,73

ANO	RECEITAS PREVIDENCIÁRIAS	DESPESAS PREVIDENCIÁRIAS	RESULTADO PREVIDENCIÁRIO	SALDO FINANCEIRO DO EXERCÍCIO
	Valor (a)	Valor (b)	Valor (c) = (a-b)	Valor (d) = (d Exerc. Anterior) + (c)
2061	33.727.939,47	20.334.590,14	13.393.349,33	401.764.303,06
2062	34.396.961,18	20.243.768,73	14.153.192,45	415.917.495,51
2063	35.019.006,55	20.002.160,59	15.016.845,96	430.934.341,47
2064	35.714.734,20	19.981.155,57	15.733.578,63	446.667.920,10
2065	36.469.751,76	19.951.979,26	16.517.772,50	463.185.692,60
2066	37.257.257,12	19.819.743,64	17.437.513,48	480.623.206,08
2067	38.105.658,88	19.750.006,64	18.355.652,24	498.978.858,32
2068	39.168.772,77	19.889.503,53	19.279.269,24	518.258.127,56
2069	40.081.973,01	19.707.745,95	20.374.227,06	538.632.354,62
2070	41.165.783,71	19.758.197,91	21.407.585,80	560.039.940,42
2071	42.285.376,18	19.855.508,95	22.429.867,23	582.469.807,65
2072	43.497.017,95	19.813.219,54	23.683.798,41	606.153.606,06
2073	44.803.278,53	19.794.727,61	25.008.550,92	631.162.156,98
2074	46.174.184,16	19.682.223,38	26.491.960,78	657.654.117,76
2075	47.654.470,63	19.615.496,75	28.038.973,88	685.693.091,64
2076	49.206.545,68	19.577.607,16	29.628.938,52	715.322.030,16
2077	50.864.806,85	19.537.261,29	31.327.545,56	746.649.575,72
2078	52.602.221,80	19.401.351,90	33.200.869,90	779.850.445,62
2079	54.477.584,31	19.421.259,10	35.056.325,21	814.906.770,83
2080	56.429.724,46	19.359.915,03	37.069.809,43	851.976.580,26
2081	58.491.273,67	19.199.309,89	39.291.963,78	891.268.544,04
2082	60.705.909,93	19.257.277,68	41.448.632,25	932.717.176,29
2083	63.009.027,43	19.160.984,03	43.848.043,40	976.565.219,69
2084	65.415.012,60	18.796.236,81	46.618.775,79	1.023.183.995,48
2085	68.027.649,07	18.704.702,95	49.322.946,12	1.072.506.941,60
2086	70.776.980,47	18.547.080,00	52.229.900,47	1.124.736.842,07
2087	73.689.064,41	18.350.722,61	55.338.341,80	1.180.075.183,87
2088	76.777.096,50	18.181.381,60	58.595.714,90	1.238.670.898,77
2089	80.030.543,42	17.972.764,48	62.057.778,94	1.300.728.677,71
2090	83.485.844,69	17.796.891,95	65.688.952,74	1.366.417.630,45
2091	87.161.242,13	17.644.763,41	69.516.478,72	1.435.934.109,17
2092	91.056.310,52	17.613.989,54	73.442.320,98	1.509.376.430,15
2093	95.147.974,53	17.496.610,76	77.651.363,77	1.587.027.793,92
2094	99.489.256,96	17.382.341,91	82.106.915,05	1.669.134.708,97
2095	104.077.290,71	17.236.640,99	86.840.649,72	1.755.975.358,69
2096	108.931.108,94	17.114.457,56	91.816.651,38	1.847.792.010,07
2097	114.067.514,32	17.020.249,07	97.047.265,25	1.944.839.275,32
2098	119.491.413,84	16.888.941,67	102.602.472,17	2.047.441.747,49
2099	125.234.012,55	16.747.099,97	108.486.912,58	2.155.928.660,07
2100	131.306.180,91	16.599.540,91	114.706.640,00	2.270.635.300,07

ANEXO I - Análise de Variação dos Resultados das últimas Avaliações Atuariais

Neste anexo estão descritas as principais variações entre os resultados apurados neste estudo e os das últimas avaliações atuariais realizadas pela **RTM Consultores Associados** e/ou disponibilizadas pelo RPPS.

a) VARIAÇÃO NA BASE DE DADOS CADASTRAIS

As tabelas a seguir apresentam respectivamente as variações no quantitativo de participantes, nas folhas de salários e benefícios e nos salários e benefícios médios calculados.

Tabela I 1 - Variações do Quantitativo de participantes

AVALIAÇÃO ATUARIAL	Quantitativo de Participantes					
	Ativos	Variação %	Inativos	Variação %	Pensionistas	Variação %
2023	622		189		56	
2024	618	-0,64%	193	2,12%	56	0,00%
2025	686	11,00%	200	3,63%	55	-1,79%
2026	717	4,52%	211	5,50%	58	5,45%

Tabela I 2 - Variações das Folhas de Salários e Benefícios

AVALIAÇÃO ATUARIAL	Folha de Salários e benefícios (R\$)					
	Ativos	Variação %	Inativos	Variação %	Pensionistas	Variação %
2023	1.831.498,72		507.654,32		109.630,86	
2024	1.917.518,39	4,70%	575.201,79	13,31%	113.978,67	3,97%
2025	2.211.607,14	15,34%	633.833,52	10,19%	119.537,57	4,88%
2026	2.453.473,54	10,94%	707.450,07	11,61%	130.262,99	8,97%

Tabela I 3 - Variações dos Salários e Benefícios Médios

AVALIAÇÃO ATUARIAL	Salários e Benefícios Médios (R\$)					
	Ativos	Variação %	Inativos	Variação %	Pensionistas	Variação %
2023	2.944,53		2.686,00		1.957,69	
2024	3.102,78	5,37%	2.980,32	10,96%	2.035,33	3,97%
2025	3.223,92	3,90%	3.169,17	6,34%	2.173,41	6,78%
2026	3.421,86	6,14%	3.352,84	5,80%	2.245,91	3,34%

Comparando os quantitativos da avaliação atuarial de 2026 com a de 2025, tem-se que os ativos obtiveram variação de 4,52%, os aposentados de 5,50% e os pensionistas de 5,45%.

Com relação aos salários/benefícios médios, tem-se que os ativos obtiveram variação de 6,14%, os aposentados de 5,80% e os pensionistas de 3,34%.

b) VARIAÇÃO NO CUSTO PREVIDENCIÁRIO

As tabelas a seguir apresentam as variações nos custos normais, nos valores das Provisões e ativos financeiros e nos custos totais, respectivamente.

Tabela I 4 - Variações nos Custos Normais

CUSTO NORMAL	AVALIAÇÃO ATUARIAL			
	2023	2024	2025	2026
Aposentadorias com reversão ao dependente	13,04%	13,60%	13,49%	13,78%
Invalidez com reversão ao dependente	3,88%	3,80%	3,95%	3,83%
Pensão de ativos	2,58%	1,82%	2,22%	1,38%
CUSTO ANUAL LÍQUIDO NORMAL	19,50%	19,22%	19,66%	18,99%
Administração do Plano	3,00%	3,00%	3,00%	3,00%
CUSTO ANUAL NORMAL TOTAL	22,50%	22,22%	22,66%	21,99%

Tabela I 5 - Variações nos valores das Provisões e Ativos Financeiros do Plano

SALDO DO SISTEMA (valores em R\$)	AVALIAÇÃO ATUARIAL			
	2023	2024	2025	2026
(-) RM de Benefícios Concedidos (RMBC)*	94.157.962,96	98.340.912,53	108.495.987,76	112.237.295,91
(-) RM de Benefícios a Conceder (RMBaC)*	40.363.499,44	43.325.703,99	47.693.243,44	49.633.862,66
Provisões Matemáticas (RMBaC + RMBC)	134.521.462,40	141.666.616,52	156.189.231,20	161.871.158,57
(+) Ativo Líquido do Plano	76.312.497,64	79.563.535,97	89.387.702,87	104.527.813,19
(+) Saldo devedor de Acordo de Parcelamento	6.409.464,34	6.311.418,00	6.062.164,03	5.311.136,06
(+) Valor Presente da COMPREV a receber	11.333.398,75	16.307.752,21	21.815.252,18	22.185.617,86
Resultado Técnico Atuarial	(40.466.101,67)	(39.483.910,34)	(38.924.112,12)	(29.846.591,46)

* A Compensação Previdenciária foi desconsiderada no cômputo das Provisões Matemáticas.

Dos dados dispostos nas tabelas anteriores, podem ser feitas as seguintes análises, comparando a avaliação atuarial de 2026 com a anterior em 2025:

- Houve um aumento de 0,29 pontos percentuais no Custo de Aposentadoria Programada, devido à mudança da tábua de mortalidade, antes IBGE - 2023 Homens os sexos e agora IBGE - 2024 segregada por sexo.
- Houve redução de 0,12 pontos percentuais no Custo de Aposentadoria por Invalidez, devido à redução da idade média dos servidores ativos em 0,15 anos e o Custo da Pensão por Morte apresentou redução de 0,84 pontos percentuais aliado à mudança da tábua de mortalidade.
- A Reserva Matemática de Benefícios a Conceder apresentou um aumento de 4,07%, decorrente do crescimento natural desta conta, impactado pelo aumento do salário médio dos participantes ativos em 6,14%.
- A Reserva Matemática de Benefícios Concedidos apresentou um aumento de 3,45%, consequência do aumento do quantitativo de aposentados e pensionistas e do aumento dos seus benefícios médios em, respectivamente, 5,80% e 3,34%.

ANEXO J - Demonstrativo de Duração do Passivo

A duração do passivo corresponde à média dos prazos dos fluxos de pagamentos de benefícios do RPPS, líquidos das contribuições dos aposentados e pensionistas, ponderada pelos valores presentes desses fluxos.

Considerando o Fluxo Atuarial do Plano de Benefícios do IPREM para cálculo da duração do passivo, em função dos resultados apurados nesta Avaliação Atuarial, obteve-se o valor de **14,10 anos**.

A tabela a seguir apresenta a evolução da duração do passivo entre a Avaliação Atuarial atual e a dos exercícios anteriores.

Tabela J 6 – Evolução da Duração do Passivo

AVALIAÇÃO ATUARIAL	Duração do Passivo	Variação
2023	15,77	---
2024	15,07	-4,45%
2025	14,88	-1,28%
2026	14,10	-5,23%

ANEXO K – Tábuas Biométricas

Idade	IBGE - 2024 Mulheres	IBGE - 2024 Homens	ALVARO VINDAS
0	0,011213	0,013248	-
1	0,000713	0,000784	-
2	0,000557	0,000627	-
3	0,000438	0,000504	-
4	0,000350	0,000408	-
5	0,000286	0,000335	-
6	0,000241	0,000281	-
7	0,000212	0,000242	-
8	0,000194	0,000218	-
9	0,000187	0,000208	-
10	0,000188	0,000211	-
11	0,000198	0,000233	-
12	0,000215	0,000278	-
13	0,000240	0,000360	-
14	0,000273	0,000494	-
15	0,000313	0,000701	0,000575
16	0,000357	0,000988	0,000573
17	0,000401	0,001335	0,000572
18	0,000443	0,001687	0,000570
19	0,000479	0,001973	0,000569
20	0,000509	0,002160	0,000569
21	0,000534	0,002254	0,000569
22	0,000558	0,002294	0,000569
23	0,000583	0,002321	0,000570
24	0,000610	0,002353	0,000572
25	0,000639	0,002396	0,000575
26	0,000671	0,002441	0,000579
27	0,000705	0,002475	0,000583
28	0,000740	0,002491	0,000589
29	0,000775	0,002488	0,000596
30	0,000812	0,002475	0,000605
31	0,000851	0,002463	0,000615
32	0,000893	0,002463	0,000628
33	0,000940	0,002484	0,000643
34	0,000995	0,002529	0,000660
35	0,001057	0,002601	0,000681
36	0,001129	0,002696	0,000704
37	0,001213	0,002813	0,000732
38	0,001309	0,002949	0,000764
39	0,001416	0,003100	0,000801
40	0,001535	0,003265	0,000844
41	0,001661	0,003442	0,000893
42	0,001792	0,003629	0,000949
43	0,001927	0,003829	0,001014
44	0,002065	0,004042	0,001088
45	0,002208	0,004275	0,001174

Idade	IBGE - 2024 Mulheres	IBGE - 2024 Homens	ALVARO VINDAS
46	0,002360	0,004534	0,001271
47	0,002527	0,004827	0,001383
48	0,002713	0,005159	0,001511
49	0,002921	0,005537	0,001657
50	0,003155	0,005963	0,001823
51	0,003413	0,006439	0,002014
52	0,003695	0,006964	0,002231
53	0,004000	0,007534	0,002479
54	0,004327	0,008144	0,002762
55	0,004675	0,008787	0,003089
56	0,005046	0,009459	0,003452
57	0,005443	0,010157	0,003872
58	0,005874	0,010888	0,004350
59	0,006350	0,011669	0,004895
60	0,006888	0,012532	0,005516
61	0,007512	0,013520	0,006223
62	0,008237	0,014668	0,007029
63	0,009076	0,016000	0,007947
64	0,010021	0,017508	0,008993
65	0,011039	0,019141	0,010183
66	0,012083	0,020826	0,011542
67	0,013099	0,022473	0,013087
68	0,014065	0,024033	0,014847
69	0,015007	0,025527	0,016852
70	0,016001	0,027045	0,019135
71	0,017185	0,028756	0,021734
72	0,018694	0,030820	0,024695
73	0,020655	0,033369	0,028066
74	0,023154	0,036470	0,031904
75	0,026185	0,040068	0,036275
76	0,029688	0,044063	0,041252
77	0,033528	0,048295	0,046919
78	0,037591	0,052670	0,055371
79	0,041884	0,057265	0,060718
80	0,046531	0,062284	0,069084
81	0,051862	0,068133	0,078608
82	0,058234	0,075207	0,089453
83	0,065912	0,083731	0,101800
84	0,074989	0,093706	0,115899
85	0,085088	0,104583	0,131865
86	0,095569	0,115551	0,190090
87	0,105610	0,125683	0,170840
88	0,114529	0,134282	0,194465
89	0,122363	0,141486	0,221363
90	0,128318	0,149217	0,251988
91	0,135051	0,158129	-

Idade	IBGE - 2024 Mulheres	IBGE - 2024 Homens	ALVARO VINDAS
92	0,142707	0,168474	-
93	0,151467	0,180584	-
94	0,161565	0,194893	-
95	0,173298	0,211984	-
96	0,187059	0,232657	-
97	0,203371	0,258022	-
98	0,222943	0,289669	-
99	0,246759	0,329905	-
100	0,276210	0,382135	-
101	0,313305	0,451347	-
102	0,360996	0,544372	-
103	0,423638	0,667940	-

Idade	IBGE - 2024 Mulheres	IBGE - 2024 Homens	ALVARO VINDAS
104	0,507419	0,817221	-
105	0,619659	0,947168	-
106	0,762152	0,996345	-
107	0,907637	0,999986	-
108	0,987883	1,000000	-
109	0,999833	1,000000	-
110	1,000000	1,000000	-
111	1,000000	1,000000	-
112	1,000000	1,000000	-
113	1,000000	1,000000	-
114	1,000000	1,000000	-
115	1,000000	1,000000	-