



## **CONVOCAÇÃO**

O Superintendente do IPREM – Instituto de Previdência Municipal de Buritama, com base no art. 23, de Buritama, os membros do Conselho Deliberativo e Fiscal da Lei Complementar nº 16 de 29/11/2006, **CONVOCA** para o dia 18/01/2019, às 09h00min, na sede do IPREM, sito à Rua Joaquim Pereira Rosa nº 600 – Centro, para discutir a seguinte pauta:

- 1- Posição das Aplicações Financeiras em Dezembro/2018;
- 2- Rendimentos das Aplicações em Dezembro/2018;
- 3- Repasse de Contribuições Previdenciárias e Parcelamento;
- 4- Concessão de Benefícios;
- 5- Contratos e Licitações; e
- 6- Assuntos Gerais.

Buritama/SP, 17 de janeiro de 2019.

  
**HEVERTON CANDIDO DE PAIVA**  
**SUPERINTENDENTE**

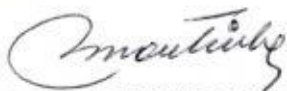
  
**SALVADOR DOS SANTOS MOUTINHO**  
**PRESIDENTE CDF**

  
**ILSON JOSÉ GARCIA**

**Conselheiro**

  
**PATRÍCIA JACOVACCI R. LOPES**

**Conselheira**

  
**DOLORES MARIA BUENO**

**Conselheira**

  
**LAÍS BACILIERI**

**Conselheira**

Rua Joaquim Pereira Rosa, 600 – Fones (18) 3691-1879 – 3691-2771  
CEP 15290-000 – BURITAMA - SP





**ATA DE REUNIÃO ORDINÁRIA DO CONSELHO DO IPREM**

Aos 18 (dezoito) dias do mês de janeiro de 2.019, às 9h15min, na sede deste Instituto de Previdência Municipal, em atendimento ao disposto no artigo 23 e seguintes da Lei Complementar nº 16/2.006, reuniram-se os membros do Conselho Deliberativo e Fiscal do Iprem. Estavam presentes os seguintes Conselheiros: Salvador dos Santos Moutinho, Ilson José Garcia, Patrícia Jacovacci Rodrigues Lopes, Dolores Maria Bueno, Laís Bacilieri e o Superintendente do IPREM Heverton Candido de Paiva. Iniciando a reunião, passou a pauta da ordem do dia, tempestivamente comunicada aos senhores Conselheiros, constavam os seguintes assuntos a serem analisado: **1 – Informações das Aplicações Financeiras em Dezembro/2018; 2 – Rendimentos das Aplicações em Dezembro/2018; 3- Repasse de Contribuições Previdenciárias e Parcelamento; 4- Concessão de Benefícios; 5- Contratos e Licitações; 6 – Assuntos Gerais.** **Item 1** – O Superintendente promoveu a exposição do Relatório de Análise e Enquadramento emitido pela empresa Terna Capital que presta serviço de consultoria financeira ao Instituto, demonstrando o posicionamento das aplicações financeiras em Dezembro/2018; relatório este anexo a ata. **Item 2** – O Superintendente apresentou o boletim financeiro datado em 31/12/2018 (**anexo**), que demonstra a carteira de investimentos no valor de **R\$ 45.467.985,89 (quarenta e cinco milhões quatrocentos e sessenta e sete mil novecentos e oitenta e cinco reais e oitenta e nove centavos)** e disponibilidades financeiras no valor de **R\$ 173.113,92 (cento e setenta e três mil cento e treze reais e noventa e dois centavos)**, demonstrando um total geral de **R\$ 45.653.099,81 (quarenta e cinco milhões seiscentos e cinquenta e três mil noventa e nove reais e oitenta e um centavos)**. O relatório de investimento demonstra os percentuais de rentabilidade nos Fundos de Investimentos no mês supracitado, onde se encontram alocados os recursos do Instituto de conformidade com as planilhas anexas que fazem parte integrante desta ata, esclarecendo que as aplicações tiveram retorno positivo de **R\$ 487.781,48 (quatrocentos e oitenta e sete mil setecentos e oitenta e um reais e quarenta e oito centavos)**. **Item 3-** Quanto ao repasse das contribuições previdenciárias (**segurados, patronal e taxa de custo**) e **parcelamento**, foi exibido as guias de recolhimento, **esclarecendo que se encontram devidamente recolhidas pela Municipalidade.** **Item 4-** Não houve concessão de benefício no período que antecedeu a última reunião deste Conselho. **Item 5** – Na sequência, foi apresentado aos Conselheiros proposta de Assessoria e Consultoria em Gestão Atuarial para atendimento as novas exigências do MPS, bem como os apontamentos do TCE-SP para efetivo acompanhamento com relação a evolução déficit atuarial do Regime Próprio. Assim, foi apresentado as seguintes propostas de serviços especializados em gestão atuarial no prazo de 12 meses: Empresa **BRASILIS CONSULTORIA ATUARIAL** no valor de **R\$ 1.250,00 (mil duzentos e cinquenta reais)** mensais; **EC2G CONSULTORIA PÚBLICA** no valor de **R\$ 1.290,00 (mil duzentos e noventa reais)** mensais e **ETAA – ESCRITÓRIO TÉCNICO DE ACESSORIA ATUARIAL S/S**

*Handwritten signatures and initials:*  
- Top right: "ABP"  
- Middle right: "L3"  
- Bottom right: "OM 2"



# IPREM - Instituto de Previdência Municipal de Buritama

CNPJ 59.764.258/0001-07

## Edifício JOSÉ DE MEDEIROS FILHO – “Zé Simbra”

LTDA no valor de R\$ 1.450,00 (mil quatrocentos e cinquenta reais) mensais. Aberta discussão. **Como o assunto já vem sendo discutido em outras reuniões, inclusive em reuniões com o executivo, sendo de total importância para análise e estudo do déficit previdenciário, o Conselho aprova por unanimidade a contratação da empresa que apresentou menor valor pela prestação dos serviços.** Item 6 – Em seguida, o Superintendente apresentou aos Conselheiros, a sentença do Tribunal de Contas do Estado de São Paulo nos autos TC-1421/989/16 referente as contas do IPREM do exercício 2016, que julgou regulares, porém com a seguinte ressalva: recomendando que elabore um estudo atuarial específico acerca das medidas que serão adotadas a fim de equacionar o presente déficit apurado e o impacto atuarial nos próximos anos, consignando medidas a adotar, que consignem, inclusive, plano de amortização exequível, contemplando aportes, de sorte eventual passivo gerado seja solvido em prazo não superior a 20 anos. Como já mencionado, ficou estabelecido que pelo alto custo, o referido estudo está em processo de contratação pelo poder executivo, inclusive oficiado novamente por esta Autarquia no dia 17/01/2019, protocolo sob nº 226, requerendo informações sobre tal contratação, anexando cópia da ressalva do egrégio tribunal de contas do estado. Aberta discussão. **Decidi este Conselho por unanimidade, que após a contratação da empresa de assessoria atuarial, seja realizada os devidos ajustes necessários e agendada novamente reunião com o executivo para desenvolvimento de ações que atendam os referidos apontamentos.** Na sequência, foi comunicado aos Conselheiros que permanece o bloqueio no recebimento do Comprev para o mês em referência em decorrência do índice de proporcionalidade. Contudo como já dito anteriormente, a serventia está providenciando as medidas para liberação, tendo em vista que ainda possui vários processos pendentes de análises perante o INSS. Por fim realizou exposição dos balancetes das receitas e despesas e conciliação bancária referente ao mês de **dezembro/2018**. Assinam à presente ata:

  
HEVERTON CANDIDO DE PAIVA  
SUPERINTENDENTE

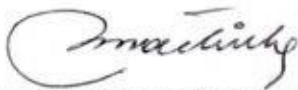
  
SALVADOR DOS SANTOS MOUTINHO  
PRESIDENTE CDF

  
ILSON JOSÉ GARCIA  
Conselheiro

  
PATRÍCIA JACOVACCI R. LOPES  
Conselheira

  
DOLORES MARIA BUENO  
Conselheira

  
LAÍS BACILIERI  
Conselheira



Conta	Descrição	Unid. Orçamental Município de Buritama		Unid. Gestora CONSOLIDAÇÃO GERAL	
		Saldo Anterior	Depósitos	Retiradas	Saldo Atual
<b>Movimento</b>					
30267	1676-4/100128-0 - Banco do Brasil S/A - Geral	141.934,92 D	4.257,68	17,27	146.175,33 D
3834	237/21121/7500-0 Banco Bradesco S/A: - Geral	11.678,50 D	0,00	0,00	11.678,50 D
3837	4243/100-9/Caixa Economica Federal - BURITAMA	17.260,09 D	0,00	0,00	17.260,09 D
	<b>SubTotal</b>	<b>170.873,51 D</b>	<b>4.257,68</b>	<b>17,27</b>	<b>175.113,92 D</b>
<b>Fundo de Renda Fixa</b>					
3845	BB PREV. RENDA FIXA IRF-M 1 TIT. PÚBLICOS - Comprev	1.268.592,47 D	6.799,85	0,00	1.275.392,32 D
3852	CAIXA FI BRASIL IRF-M 1 TÍT. PÚBLICOS	1.974.951,77 D	10.178,36	0,00	1.985.130,13 D
3855	CAIXA FI BRASIL IMA-B 5 TIT. PUB. RF LP	12.178.238,99 D	167.862,11	0,00	12.346.101,10 D
3894	CAIXA FI BRASIL IRF-M 1 TIT. PUB. - C/C 22-3	99.903,78 D	541,81	0,00	100.445,59 D
29986	SANTANDER FIC FI IMA-B INST. TIT. PUB. RF LP	1.801.592,11 D	29.951,92	0,00	1.831.544,03 D
30268	BB PREV. RENDA FIXA IRF-M 1 TIT. PÚBLICOS -	2.813.890,70 D	14.538,89	0,00	2.828.429,59 D
41433	BB PREVIDENCIÁRIO RENDA FIXA IMA-B 5 LP	6.887.217,37 D	92.841,52	0,00	6.980.058,89 D
41435	BRADESCO FI RENDA FIXA IRF-M 1 TÍTULOS PÚBLICOS	763.016,48 D	4.310,81	0,00	767.327,29 D
41451	BB PREV. IRF-M TÍTULOS PÚBLICOS FI	220.000,00 D	1.050,93	0,00	221.050,93 D
	<b>SubTotal</b>	<b>28.007.403,67 D</b>	<b>328.076,20</b>	<b>0,00</b>	<b>28.335.479,87 D</b>
<b>Fundo de Renda Fixa Referenciado</b>					
3838	BRADESCO FI RENDA FIXA IMA-B	1.838.617,53 D	31.323,34	0,00	1.869.940,87 D
3842	CAIXA FI BRASIL IDKA IPCA 2A TP RF LP	8.155.859,67 D	94.456,21	0,00	8.250.315,88 D
3902	BRADESCO FI REFERENCIADO DI PREMIUM	6.988.323,54 D	33.925,73	0,00	7.022.249,27 D
	<b>SubTotal</b>	<b>16.982.800,74 D</b>	<b>159.705,28</b>	<b>0,00</b>	<b>17.142.506,02 D</b>
	<b>Total Geral</b>	<b>45.161.077,92 D</b>	<b>492.039,16</b>	<b>17,27</b>	<b>45.653.099,81 D</b>



# TERNIA

Cliente: BURTIANA - SP  
Data Inicio: 30/11/2017

Data Extrato: 31/12/2018  
Índice de comparação: IPCA + 6%

## EXTRATO CONSOLIDADO DE ATIVOS

Gestor	CNPJ	Ativos	Posição de Ativos					Valor(R\$) (31/12/2018)	% Carteira	Pl. do Fundo	% no Pl. do Fundo
			Vol*	VAR	Mês	% Índice	Ano				
<b>ARTIGO 7º, INCISO I, ALÍNEA "B" - FUNDOS 100% TÍTULOS PÚBLICOS</b>											
BB GESTÃO DE RECURSOS DTVM	07.111.384/0001-69	BB IRF-M TÍTULOS PÚBLICOS FI RENDA FIXA PREVIDENCIÁRIO	3,38%	0,39	0,48%	-0,01%	0,48%	221.050,93	0,49%	5.181.846.911,71	0,00%
BB GESTÃO DE RECURSOS DTVM	11.329.882/0001-35	BB IRF-M 1 TÍTULOS PÚBLICOS FIC RENDA FIXA PREVIDENCIÁRIO	0,55%	0,08	0,54%	-0,02%	6,76%	4.103.821,92	9,02%	12.032.640.161,24	0,03%
CEF	10.740.670/0001-06	CAIXA BRASIL IRF-M 1 TÍTULOS PÚBLICOS FI RENDA FIXA	0,55%	0,08	0,54%	-0,02%	6,81%	2.085.575,70	4,59%	18.338.157.565,12	0,01%
BRADESCO ASSET MANAGEMENT	11.484.558/0001-06	BRADESCO IRF-M 1 TÍTULOS PÚBLICOS FI RENDA FIXA	0,55%	0,08	0,54%	-0,02%	5,89%	767.327,29	1,69%	1.648.661.981,09	0,05%
CEF	11.060.913/0001-10	CAIXA BRASIL IMA-B 5 TÍTULOS PÚBLICOS FI RENDA FIXA LP	3,05%	0,35	1,38%	0,02%	9,67%	12.346.101,09	27,15%	11.488.930.142,73	0,11%
SANTANDER	14.504.578/0001-90	SANTANDER IMA-B INSTITUCIONAL TÍTULOS PÚBLICOS FIC RENDA FIXA LP	5,45%	0,61	1,66%	0,01%	12,79%	1.831.544,03	4,03%	687.691.471,00	0,27%
CEF	14.386.926/0001-71	CAIXA BRASIL IDKA IPCA 2A TÍTULOS PÚBLICOS FI RENDA FIXA LP	2,35%	0,28	1,16%	-0,10%	9,30%	8.250.315,87	18,14%	7.593.758.538,71	0,11%
BB GESTÃO DE RECURSOS DTVM	03.543.447/0001-03	BB IMA-B 5 FIC RENDA FIXA PREVIDENCIÁRIO LP	3,03%	0,35	1,35%	-0,02%	8,15%	6.980.058,91	15,35%	3.128.030.529,16	0,22%
<b>Sub-total ARTIGO 7º, INCISO I, ALÍNEA "B" - FUNDOS 100% TÍTULOS PÚBLICOS</b>							<b>36.585.795,74</b>		<b>80,45%</b>		
<b>ARTIGO 7º, INCISO IV, ALÍNEA "A" - FUNDOS RENDA FIXA (LIVRE)</b>											
BRADESCO ASSET MANAGEMENT	03.399.411/0001-90	BRADESCO PREMIUM FI RENDA FIXA REFERENCIADO DI	0,02%	0,03	0,49%		6,33%	7.022.249,26	15,44%	7.300.537.475,50	0,10%
BRADESCO ASSET MANAGEMENT	08.702.798/0001-25	BRADESCO INSTITUCIONAL IMA-B FIC RENDA FIXA	5,72%	0,64	1,70%	0,05%	12,86%	1.869.940,87	4,11%	1.220.981.481,89	0,15%
<b>Sub-total ARTIGO 7º, INCISO IV, ALÍNEA "A" - FUNDOS RENDA FIXA (LIVRE)</b>							<b>8.892.190,14</b>		<b>19,55%</b>		
<b>Total</b>							<b>45.477.985,87</b>		<b>100,00%</b>		<b>100%</b>



# TERNIA

Cliente: BURITAMA - SP  
Data Início: 30/11/2017

Data Extrato: 31/12/2018  
Índice de comparação: IPCA + 6%

## EXTRATO CONSOLIDADO DE ATIVOS

Enquadramento da Carteira				Valor (R\$)	% Carteira	Política Investimento	Limite Res. - 4.504/17
<b>Renda Fixa</b>							
ARTIGO 7º, INCISO I, ALÍNEA "B"	FUNDOS 100% TÍTULOS PÚBLICOS			36.585.795,74	80,45%	100,00%	100,00%
ARTIGO 7º, INCISO IV, ALÍNEA "A"	FUNDOS RENDA FIXA (LIVRE)			8.892.190,13	19,55%	40,00%	40,00%
<b>Total Renda Fixa</b>				<b>45.477.985,87</b>	<b>100,00%</b>		

Rentabilidades por Artigo em Períodos Fechados (%)					Ganhos Financeiros	
Estratégia	No Mês	No Ano	12 meses	24 meses	Estratégia	Ganho Bruto (R\$)
ARTIGO 7º, INCISO I, ALÍNEA "B"	1,18	8,90	8,90	--	ARTIGO 7º, INCISO I, ALÍNEA "B"	422.532,45
% do CDI	238,3	138,6	138,6	--	ARTIGO 7º, INCISO IV, ALÍNEA "A"	65.249,05
ARTIGO 7º, INCISO IV, ALÍNEA "A"	0,74	7,32	7,32	--	<b>Total</b>	<b>487.781,50</b>
% do CDI	149,8	114,0	114,0	--		

Análise da Disponibilidade Financeira				
Período	Valor (R\$)	(%)	Valor Acum. Bruto (R\$)	(%) Acum.
de 0 a 30 dias	45.477.985,87	100	45.477.985,87	100



# TERNA

Cliente: BURITAMA - SP  
Data Inicio: 30/11/2017

Data Extrato: 31/12/2018  
Índice de comparação: IPCA + 6%

## EXTRATO CONSOLIDADO DE ATIVOS

### Alocação por Estratégia

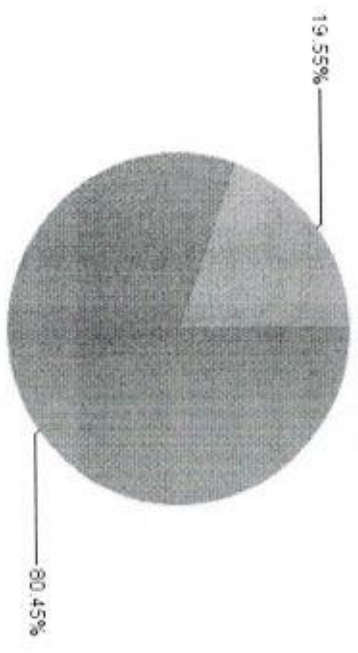

- ARTIGO 7º, INCISO I, ALÍNEA "B" ( 80,45% )
- ARTIGO 7º, INCISO IV, ALÍNEA "A" ( 19,55% )

### Alocação por Gestor

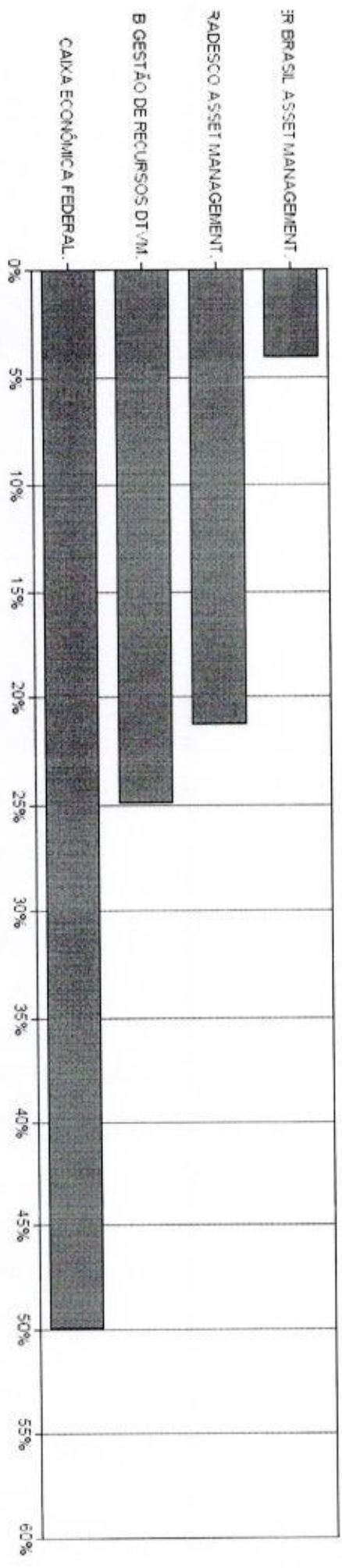



# TERNA

Cliente: BURITAMA - SP  
Data Inicio: 30/11/2017

Data Extrato: 31/12/2018  
Índice de comparação: IPCA + 6%

## EXTRATO CONSOLIDADO DE ATIVOS

### Rentabilidades da Carteira

Ano	Jan	Fev	Mar	Abr	Mai	Jun	Jul	Ago	Set	Out	Nov	Dez	Rent.Ano
2017													
IPCA + 6%	--	--	--	--	--	--	--	--	--	--	--	--	0,66
p.p. Índx													0,91
2018													-0,24
IPCA + 6%	0,94	0,54	1,22	0,46	-0,99	0,33	1,21	-0,01	0,72	2,49	0,31	1,09	8,59
p.p. Índx	0,80	0,74	0,58	0,71	0,89	1,75	0,84	0,44	0,92	0,96	0,25	0,56	9,86
	0,14	-0,20	0,64	-0,25	-1,88	-1,42	0,37	-0,45	-0,20	1,53	0,06	0,53	-1,27

### Evolução da Rentabilidade

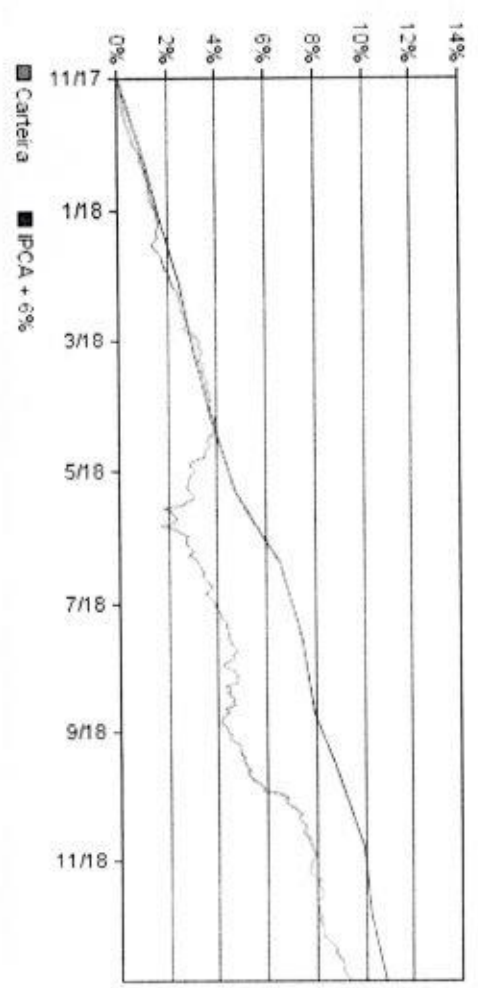

### Rentabilidades Mensais - 12 últimos meses

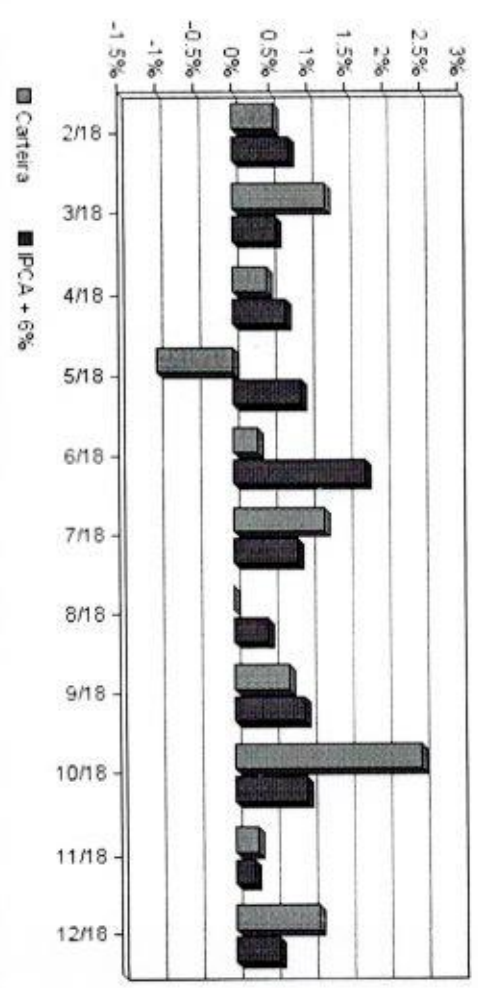



**TERNA**

Cliente: BURITAMA - SP  
 Data Inicio: 30/11/2017

Data Extrato: 31/12/2018  
 Índice de comparação: IPCA + 6%

**EXTRATO CONSOLIDADO DE ATIVOS****Análise de Risco / Retorno da Carteira**

	Qtd.	Perc.	Período	Rentabilidade (%)			Volat. Anual
				Carteira	IPCA + 6%	p.p. Índx.	
Meses acima do Benchmark	6	46,2%	03 meses	3,92	1,79	2,1	1,881
Meses abaixo do Benchmark	7	53,8%	06 meses	5,93	4,05	1,9	2,030
			12 meses	8,59	9,86	-1,3	2,161
			24 meses	..	..	..	..
			36 meses	..	..	..	..
Maior rentabilidade da Carteira	2,49%	out/18	Desde o início	9,31	10,86	-1,5	2,085
Menor rentabilidade da Carteira	-0,99%	mai/18					

**Análise dos Fundos & Ativos da Carteira**

Fundo / Indexador	Rentabilidades em Períodos Fechados (%)						
	No Mês	No Ano	3 meses	6 meses	12 meses	24 meses	36 meses
BB-IRF-M TÍTULOS PÚBLICOS FI RENDA FIXA PREVIDENCIÁRIO	0,48	0,48	0,48	0,48	0,48	0,48	0,48
Var. do IRF-M TOTAL p.p.	-0,01	-0,01	-0,01	-0,01	-0,01	-0,01	-0,01
BB-IRF-M 1 TÍTULOS PÚBLICOS FIC RENDA FIXA PREVIDENCIÁRIO	0,54	6,76	2,00	3,71	6,76	7,35	7,35
Var. do IRF-M 1 p.p.	-0,02	-0,22	-0,03	-0,07	-0,22	-0,23	-0,23
CAIXA BRASIL IRF-M 1 TÍTULOS PÚBLICOS FI RENDA FIXA	0,54	6,81	2,02	3,74	6,81	7,41	7,41
Var. do IRF-M 1 p.p.	-0,02	-0,17	-0,01	-0,04	-0,17	-0,17	-0,17
BRADESCO IRF-M 1 TÍTULOS PÚBLICOS FI RENDA FIXA	0,54	5,89	1,98	3,67	5,89	5,89	5,89
Var. do IRF-M 1 p.p.	-0,02	-0,22	-0,05	-0,11	-0,22	-0,22	-0,22
CAIXA BRASIL IMA-B 5 TÍTULOS PÚBLICOS FI RENDA FIXA LP	1,38	9,67	4,66	6,81	9,67	10,62	10,62
Var. do IMA-B 5 p.p.	0,02	-0,20	0,01	-0,06	-0,20	-0,22	-0,22
SANTANDER IMA-B INSTITUCIONAL TÍTULOS PÚBLICOS FIC RENDA FIXA LP	1,66	12,79	9,87	11,65	12,79	13,70	13,70
Var. do IMA-B TOTAL p.p.	0,01	-0,27	-0,03	-0,11	-0,27	-0,30	-0,30
CAIXA BRASIL IDKA IPCA 2A TÍTULOS PÚBLICOS FI RENDA FIXA LP	1,16	9,30	3,40	5,84	9,30	10,25	10,25
Var. do IDKA 2 p.p.	-0,10	-0,45	0,00	-0,73	-0,45	-0,77	-0,77
BB IMA-B 5 FIC RENDA FIXA PREVIDENCIÁRIO LP	1,35	8,15	4,60	6,77	8,15	8,15	8,15
Var. do IMA-B 5 p.p.	-0,02	-0,19	-0,05	-0,10	-0,19	-0,19	-0,19



**TERNA**

Cliente: BURITAMA - SP  
Data Início: 30/11/2017

**EXTRATO CONSOLIDADO DE ATIVOS**

Data Extrato: 31/12/2018  
Índice de comparação: IPCA + 6%

*Handwritten signature and initials*

**Análise dos Fundos & Ativos da Carteira**

Rentabilidades em Períodos Fechados (%)

Fundo / Indexador	No Mês	No Ano	3 meses	6 meses	12 meses	24 meses	36 meses
BRADESCO PREMIUM FI RENDA FIXA REFERENCIADO DI % do CDI	0,49 98,36	6,33 98,56	1,51 98,49	3,10 98,34	6,33 98,56	6,90 98,54	6,90 98,54
BRADESCO INSTITUCIONAL INA-B FIC RENDA FIXA Var. do INA-B-TOTAL p.p.	1,70 0,05	12,86 -0,19	10,29 0,40	11,90 0,14	12,86 -0,19	13,82 -0,18	13,82 -0,18
CDI	0,49	6,42	1,54	3,15	6,42	17,01	33,40
IBOVESPA	-1,81	15,03	10,77	20,79	15,03	45,93	102,74
DOLAR COMERCIAL	0,30	17,13	-3,22	0,49	17,13	18,89	-0,77
INFC + 6%	0,46	9,44	1,60	3,66	9,44	18,32	33,64
IPCA + 6%	0,56	9,86	1,79	4,05	9,86	19,81	34,95