



**BRASILIS**  
**CONSULTORIA**

**RELATÓRIO GERENCIAL DE  
GESTÃO ATUARIAL - RGGA**

1º bimestre de 2020

Instituto de Previdência Municipal de  
Buritama  
IPREM

[www.brasilisconsultoria.com.br](http://www.brasilisconsultoria.com.br)

## ÍNDICE

1. Objetivo .....	4
2. Resultados da Avaliação Atuarial.....	5
3. Detalhamento das ocorrências.....	7
3.1. Reserva Matemática de Benefícios a Conceder - RMBaC .....	7
4. Evolução das Reservas Matemáticas .....	9
4.1. Reserva Matemática de Benefícios a Conceder - RMBaC .....	9
4.1.1. Destaques RMBaC - Contribuições .....	11
4.1.2. Destaques RMBaC – Exonerações e Admissões .....	11
4.1.3. Destaques RMBaC – Concessão de Aposentadoria.....	13
4.1.4. Destaques RMBaC – Pensão por Falecimento de Ativo .....	13
4.2. Reserva Matemática de Benefícios Concedidos - RMBC .....	14
4.2.1. Destaques RMBC – Concessão de Aposentadoria.....	15
4.2.2. Destaques RMBC – Concessão de Pensão.....	18
4.3. Benefícios estruturados no Regime Financeiro de Repartição de Capitais de Cobertura 20	
4.3.1. Fundo Garantidor de Benefícios de Risco – FGB em Regime Financeiro de Repartição de Capitais de Cobertura .....	21
5. Despesas Administrativas.....	23
6. Consolidação .....	24
7. Considerações sobre os resultados .....	26

## ÍNDICE DE TABELAS

Tabela 1 - Premissas e Hipóteses Utilizadas .....	5
Tabela 2 - Patrimônio Constituído pelo RPPS.....	5
Tabela 3 - Distribuição dos Participantes .....	6
Tabela 4 - Reservas Matemáticas.....	6
Tabela 5 - Custo Normal .....	6
Tabela 6 - Ocorrências Totais.....	7
Tabela 7 - Evolução da RMBaC.....	9
Tabela 8 - Exonerações .....	11
Tabela 9 - Admissões .....	11
Tabela 10 - Evolução da RMBC.....	14
Tabela 11 - Diferença Acumulada Aposentadoria .....	15
Tabela 12 - Modelo de exemplificação dos Impactos.....	16

Tabela 13 - Exemplos Benefício .....	17
Tabela 14 - Exemplos Idade Cônjuge .....	17
Tabela 15 - Diferença Acumulada Pensão .....	18
Tabela 16 - Exemplos Sexo do Cônjuge .....	19
Tabela 17 - Evolução do FGB de Aposentadoria por Invalidez .....	21
Tabela 18 - Evolução do FGB de Pensão por Morte de Servidor Ativo .....	21
Tabela 19 - Evolução do FGB dos Benefícios de Risco .....	21
Tabela 20 - Balanço da Reserva Administrativa.....	23
Tabela 21 - Evolução do PASSIVO TOTAL .....	24
Tabela 22 - Evolução do Ativo Financeiro .....	24
Tabela 23 - Evolução do Índice de Cobertura do Passivo .....	24

### **ÍNDICE DE GRÁFICOS**

Gráfico 1 - Ocorrências por mês .....	7
Gráfico 2 - Ocorrências Totais.....	8
Gráfico 3 - Novas Aposentadorias.....	8
Gráfico 4 - Novas Pensões.....	8
Gráfico 5 - Evolução da RMBaC .....	10
Gráfico 6 - Perfil Etário dos Exonerados e Admitidos .....	12
Gráfico 7 - Evolução da RMBC .....	14
Gráfico 8 - Impacto das Variáveis no Cálculo das Reservas .....	15
Gráfico 9 - Impacto das Variáveis no Cálculo das Reservas .....	18
Gráfico 10 - Evolução do Índice de Cobertura do Passivo .....	25

## 1. Objetivo

O **Relatório Gerencial de Gestão Atuarial - RGGA** é um documento criado pela **BRASILIS CONSULTORIA ATUARIAL LTDA** com objetivo de garantir uma maior transparência, credibilidade, organização e acesso às informações, para que os Gestores Previdenciários dos Regimes Próprios de Previdência Social (RPPS) possam, dentro da prática da boa Governança Corporativa, que norteia a Previdência Social em geral, acompanhar, mensalmente, a evolução do passivo previdenciário e dos ativos financeiros, estabelecendo então a prática de Gerenciamento dos Ativos e Passivos do **Instituto de Previdência Municipal de Curitiba - IPREM**.

O principal objetivo do RGGA é que se tenha uma estimativa dinâmica, mês a mês<sup>1</sup>, da variação das Reservas Matemáticas, considerando os juros e o Indexador Inflacionário (Meta Atuarial<sup>2</sup>) estabelecidos na Política de investimentos para o ano corrente, bem como em relação as concessões e extinções de benefícios previdenciários, segregando o Passivo Atuarial de acordo com os Regimes Financeiros adotados na Avaliação Atuarial para cada um dos benefícios.

Cotejando, mês a mês, o valor das Reservas Matemáticas atualizadas com a evolução dos recursos garantidores das reservas técnicas, decorrente das aplicações financeiras do RPPS, pode-se avaliar com maior precisão, a variação de saldo do sistema, de forma a municiar o Gestor Previdenciário com dados e informações que sejam úteis numa tomada de decisão, visando correções de um possível desequilíbrio entre ativos e passivos.

---

<sup>1</sup> Diferentemente do que reza a Lei nº 9.717/98 no art.1º, inciso I, que prevê que as Reservas Matemáticas sejam estimadas apenas anualmente, com a realização de avaliação atuarial em cada balanço.

<sup>2</sup> Normalmente uma taxa de juros acrescida do indexador inflacionário.

## 2. Resultados da Avaliação Atuarial

Antes de se dar início ao detalhamento das movimentações ocorridas em 2020, é importante destacar os principais dados e resultados da Avaliação Atuarial. A partir da observação desses dados, será realizado um acompanhamento, indicando se o cenário projetado em relação a cada um dos segurados encontra-se coesivo com os dados e valores apurados na avaliação atuarial.

**Tabela 1 - Premissas e Hipóteses Utilizadas**

PREMISSA / HIPÓTESE	Discriminação	UTILIZADO
DATA	Base dos Dados	31/12/2019
	Base da Avaliação Atuarial	31/12/2019
TÁBUA BIOMÉTRICA	Sobrevivência	IBGE - 2017
	Mortalidade	IBGE - 2017
	Invalidez	ALVARO VINDAS
	Mortalidade de Inválidos	IBGE - 2017
TAXA	Real Anual de Juros	5,87%
	Real de Rotatividade	1,00%
	Real Anual de Crescimento dos Salários	1,00%
	Real Anual de Crescimento dos Benefícios	0,00%
	Despesas Administrativas	2,00%
CONTRIBUIÇÃO VIGENTE DO ENTE	para Servidor Ativo	14,21%
	para Aposentado	0,00%
	para Pensionista	0,00%
CONTRIBUIÇÃO VIGENTE DOS PARTICIPANTES	Ativo	14,00%
	Aposentado	14,00%
	Pensionista	14,00%

**Tabela 2 - Patrimônio Constituído pelo RPPS**

ESPECIFICAÇÃO	VALOR (R\$)	DATA DA APURAÇÃO
Renda Fixa	53.666.475,80	31/12/2019
Demais bens, direitos e ativos	49.164,32	31/12/2019
<b>TOTAL</b>	<b>53.715.640,12</b>	<b>31/12/2019</b>

**Tabela 3 - Distribuição dos Participantes**

Participantes	Folha Mensal (R\$)	Quantidade	Remuneração Média (R\$)	Idade Média (em anos)
Ativos	1.518.997,22	645	2.355,03	47
Aposentados	248.863,11	138	1.803,36	67
Pensionistas	76.855,44	49	1.568,48	66
<b>Total</b>	<b>1.844.715,77</b>	<b>832</b>	<b>2.217,21</b>	<b>52</b>

**Tabela 4 - Reservas Matemáticas**

Discriminação	Custeio Apurado (R\$)
(-) Valor Presente dos Benefícios Futuros (aposentados)	-37.120.601,02
(+) Valor Presente das Contribuições Futuras (aposentados)	0,00
(-) Valor Presente dos Benefícios Futuros (pensionistas)	-9.702.332,01
(+) Valor Presente das Contribuições Futuras (pensionistas)	6.957,02
(+) Valor Presente da Compensação Previdenciária a receber	4.777.463,52
<b>Reserva Matemática de Benefícios Concedidos (RMB – Concedido)</b>	<b>-42.038.512,49</b>
(-) Valor Presente dos Benefícios Futuros	-109.591.938,81
(+) Valor Presente das Contribuições Futuras	60.912.578,44
(+) Valor Presente da Compensação Previdenciária a receber	10.959.193,88
<b>Reserva Matemática de Benefícios a Conceder (RMB a Conceder)</b>	<b>-37.720.166,49</b>
(-) Reserva Matemática de Benefícios Concedidos (RMBC)	-42.038.512,49
(-) Reserva Matemática de Benefícios a Conceder (RMBaC)	-37.720.166,49
<b>Reservas Matemáticas (RMBaC + RMBC)</b>	<b>-79.758.678,98</b>
(+) Ativo Financeiro do Plano*	53.715.640,12
(+) Saldo Devedor dos Acordos de Parcelamento**	4.200.956,62
<b>Resultado Técnico Atuarial - Déficit</b>	<b>-21.842.082,24</b>

**Tabela 5 - Custo Normal**

CUSTOS	Custo Anual (R\$)	Custo Anual %
Aposentadoria com reversão ao dependente	3.913.848,24	19,82%
Invalidez com reversão ao dependente	631.902,84	3,20%
Pensão de ativos	464.053,65	2,35%
<b>CUSTO NORMAL ANUAL</b>	<b>5.009.804,73</b>	<b>25,37%</b>
Administração do Plano	394.939,28	2,00%
<b>CUSTO NORMAL ANUAL TOTAL</b>	<b>5.404.744,01</b>	<b>27,37%</b>

### 3. Detalhamento das ocorrências

#### 3.1. Reserva Matemática de Benefícios a Conceder - RMBaC

As ocorrências informadas estão assim distribuídas:

**Tabela 6 - Ocorrências Totais**

Descrição	Masculino	Feminino	Total
Ativo admitido	2	6	<b>8</b>
Ativo extinto	1	4	<b>5</b>
Aposentadoria nova	-	3	<b>3</b>
Aposentadoria extinta	1	-	<b>1</b>
Pensão nova	-	1	<b>1</b>
Pensão extinta	-	-	-
<b>Total</b>	<b>4</b>	<b>14</b>	<b>18</b>

Até a data base deste relatório, constatou-se um total de 18 (dezoito) ocorrências de acordo com os dados e as informações repassadas à **BRASILIS CONSULTORIA ATUARIAL LTDA**. Essas ocorrências encontram-se detalhadas nos gráficos a seguir:

**Gráfico 1 - Ocorrências por mês**

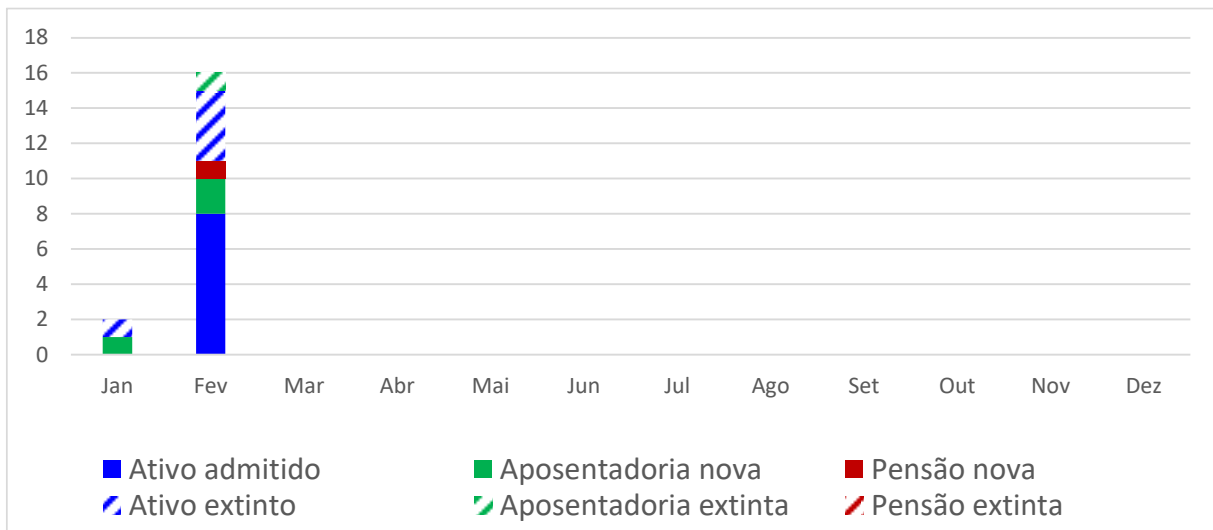

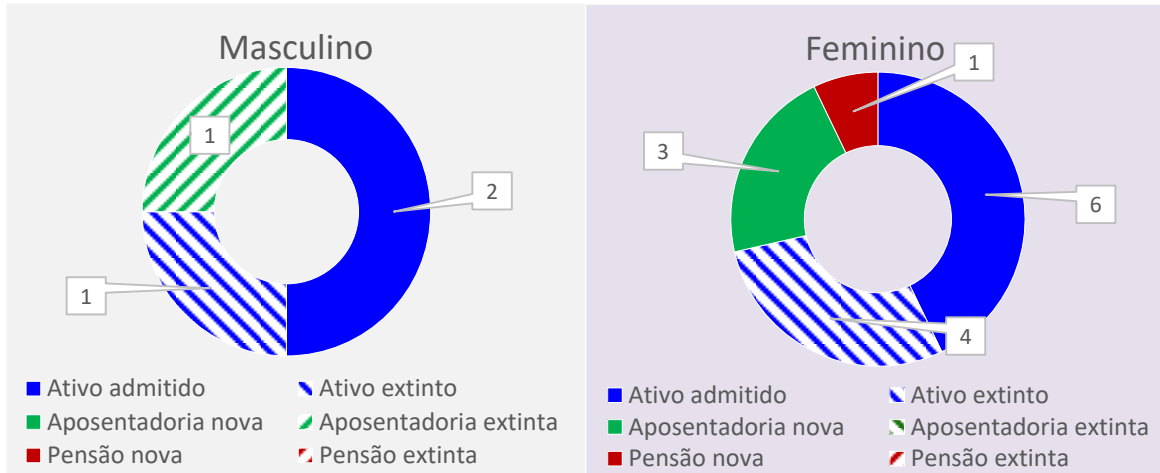
**Gráfico 2 - Ocorrências Totais**

**Gráfico 3 - Novas Aposentadorias**

**Gráfico 4 - Novas Pensões**



## 4. Evolução das Reservas Matemáticas

### 4.1. Reserva Matemática de Benefícios a Conceder - RMBaC

A RMBaC é calculada apenas para os benefícios estruturados pelo Regime Financeiro de Capitalização. De acordo com a Nota Técnica Atuarial do plano, apenas o benefício de Aposentadoria Voluntária e Compulsória (incluindo a reversão deste benefício em Pensão por morte do aposentado) está estruturado neste Regime.

Para analisar a evolução da Reserva Matemática de Benefícios a Conceder, as variáveis que foram consideradas são:

- Juros da Meta Atuarial: 5,87% ao ano e 0,4765% ao mês;
- Indexador Inflacionário: IPCA;
- Contribuições devidas por competência;
- Concessões de benefícios de Aposentadoria<sup>3</sup> por competência;
- Saída de servidores ativos<sup>4</sup>; e
- Admissões de novos servidores.

Isto posto, a RMBaC de janeiro a fevereiro de 2020 equivale a:

**Tabela 7 - Evolução da RMBaC**

CPT	Inicial	Contribuições	Atualização	Juros	Admissões	Extinções	Final
jan/20	37.720.166,49	306.967,11	79.212,35	180.106,26	0,00	-110.542,29	38.175.909,92
fev/20	38.175.909,92	307.493,77	95.439,77	182.355,10	57.941,15	-337.574,45	38.481.565,26
Total		614.460,88	174.652,12	362.461,36	57.941,15	-448.116,74	

CPT = Competência

<sup>3</sup> Voluntária e Compulsória

<sup>4</sup> Por exoneração ou morte

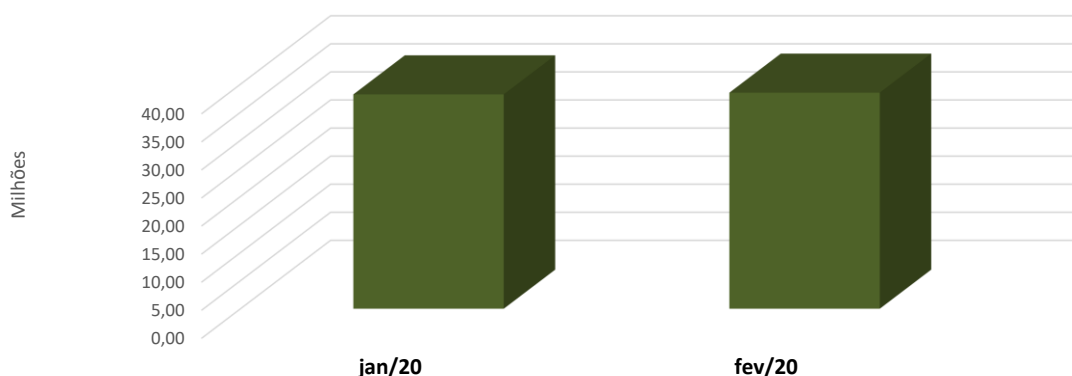
**Gráfico 5 - Evolução da RMBaC**

A Reserva Matemática de Benefícios a Conceder apresentou incremento de 2,02% (dois inteiros e zero dois por cento) entre o valor apurado na Avaliação Atuarial 2020 (data-base: 31/12/2019) e a competência fevereiro de 2020, sendo que o maior impacto foi devido a variável Contribuições. Por outro lado, em decorrência de 3 (três) concessões de aposentadorias e 2 (duas) exonerações, observou-se a extinção de R\$ 448.116,74 (quatrocentos e quarenta e oito mil cento e dezesseis reais e setenta e quatro centavos) da RMBaC. No mesmo período ainda, constata-se a admissão de 8 (oito) novos servidores.

#### 4.1.1. Destaques RMBaC - Contribuições

As contribuições para os benefícios em capitalização no período totalizaram R\$ 614.460,88 (seiscentos e quatorze mil quatrocentos e sessenta reais e oitenta e oito centavos). Esse valor contribui positivamente para o acréscimo das reservas, refletindo no aumento do valor dos ativos garantidores, evitando uma possível discrepância entre os Ativos Garantidores e o Passivo Atuarial.

Ressalte-se que as contribuições mencionadas são os valores esperados de recebimento e não necessariamente os valores efetivamente repassados, considerando-se que essas contribuições retornarão aos cofres do instituto de previdência com a devida atualização, ou seja, minimamente representado pela meta atuarial.

#### 4.1.2. Destaques RMBaC – Exonerações e Admissões

As exonerações têm impacto direto na premissa de rotatividade adotada para o RPPS. Atualmente a premissa utilizada é de 1,00% (um inteiro por cento) ao ano, conforme a Tabela 1 -Premissas e Hipóteses Utilizadas.

As tabelas a seguir demonstram as matrículas que apresentaram impacto positivo e negativo nos resultados, considerando o valor calculado na Avaliação Atuarial e o valor constatado no período.

**Tabela 8 - Exonerações**

Matrícula	Extinguir
2860	18.261,12 0,00
Demais Matrículas	8.959,77
Total	27.220,89

**Tabela 9 - Admissões**

Matrícula	Acrescentar
3103	11.266,91 0,00
Demais Matrículas	46.674,24
Total	57.941,15

As exonerações e as admissões impactam nas reservas constituídas, pois, nem sempre o valor de contribuição projetado se realiza no futuro, isso porque a alíquota de contribuição real de todos os participantes é única, e portanto, considerando-se a análise individual, alguns segurados contribuem a maior e outros a menor. Em decorrência do exposto, é possível que existam tanto diferenças positivas quanto negativas no que concerne a análise das reservas.

No caso de uma diferença positiva, o participante deveria arcar com uma alíquota individual superior a alíquota adotada coletivamente. Dessa forma, ele irá contribuir menos que o necessário para constituir a sua reserva individual e, nesse caso, a diferença calculada seria compensada pela reserva total coletiva.

Por outro lado, no caso de uma diferença negativa, a alíquota individual calculada desse segurado é menor do que a alíquota estabelecida e, portanto, a sua contribuição será mais do que suficiente para constituir a sua própria reserva.

Abaixo é detalhado o perfil desses participantes:

**Gráfico 6 - Perfil Etário dos Exonerados e Admitidos**

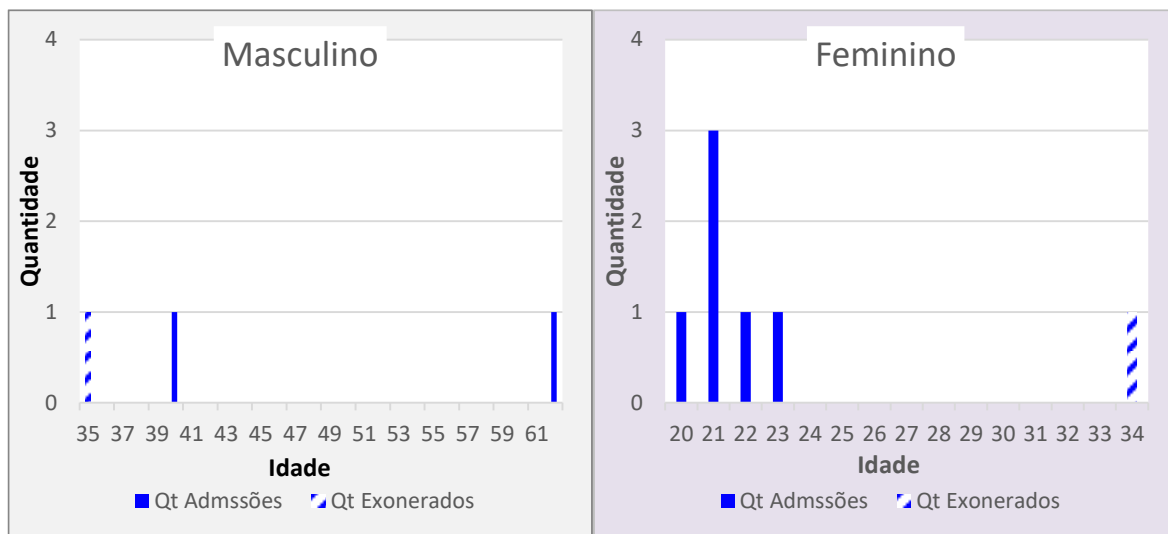

#### **4.1.3. Destaques RMBaC – Concessão de Aposentadoria**

As concessões de aposentadoria teoricamente não deveriam gerar impactos, pois, verifica-se, a princípio, apenas um movimento financeiro de troca de reservas. Na ocorrência desse evento extrai-se o valor da Reserva Matemática de Benefícios a Conceder - RMBaC constituída, correspondente à concessão do benefício, transferindo-o para a Reserva Matemática de Benefícios Concedidos - RMBC. No entanto, caso algum dado fornecido para a elaboração da avaliação atuarial (data-base: 31/12/2019), divirja do informado para a realização da Gestão Atuarial, obter-se-á um resultado imprevisível. Isso se deve por conta da adoção de premissas aplicadas na projeção do valor futuro dessas reservas, que são calculadas para suprir o pagamento dos respectivos benefícios durante toda a sua vigência.

Neste trabalho foi possível identificar que as reservas constituídas destinadas as aposentadorias concedidas não se realizaram em alguns dos casos observados, resultando em impactos que se encontram detalhados no item 4.2.1 da RMBC.

#### **4.1.4. Destaques RMBaC – Pensão por Falecimento de Ativo**

No período analisado não foi concedida pensão por falecimento de ativo.

## 4.2. Reserva Matemática de Benefícios Concedidos - RMBC

A Reserva Matemática de Benefícios Concedidos recebe acréscimo de Passivo Atuarial sempre que um benefício vitalício de aposentadoria e/ou pensão é concedido. Desta forma, leva-se em consideração os benefícios previstos no plano:

1. Aposentadoria Voluntária e Compulsória;
2. Aposentadoria por invalidez;
3. Pensão por morte de servidor ativo;
4. Pensão por morte de servidor aposentado (voluntário e compulsório);
5. Pensão por morte de servidor aposentado (por invalidez).

**Tabela 10 - Evolução da RMBC**

CPT	Inicial	Contribuições	Benefícios	Atualização	Juros	Concessões	Extinções	Final
jan/20	42.038.512,49	5.787,37	-343.115,29	88.280,88	200.304,85	412.712,76	0,00	42.402.483,07
fev/20	42.402.483,07	5.668,89	-346.446,33	106.006,21	202.039,10	955.820,36	-139.259,49	43.186.311,80
Total		11.456,27	-689.561,62	194.287,08	402.343,95	1.368.533,12	-139.259,49	

**Gráfico 7 - Evolução da RMBC**

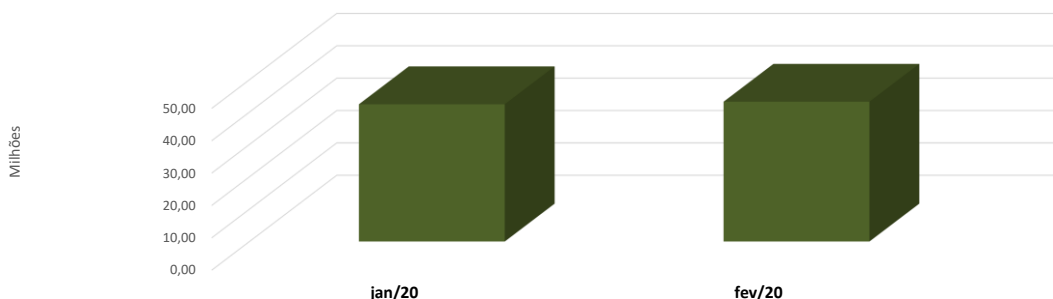

A Reserva Matemática de Benefícios Concedidos apresentou uma elevação em seu saldo da ordem 2,73% (dois inteiros e setenta e três por cento) entre a data focal da Avaliação Atuarial 2020 e a competência fevereiro deste ano. Neste período foi constituída uma reserva de R\$ 1.368.533,12 (um milhão trezentos e sessenta e oito mil quinhentos e trinta e três reais e doze centavos) concernente as 3 (três) concessões de aposentadorias e 1 (uma) concessão de pensão, ao passo que ocorreram no mesmo período 1 (uma) extinção de aposentadoria, o que resultou numa redução de valores da RMBC da ordem de R\$ 139.259,49 (cento e trinta e nove mil duzentos e cinquenta e nove reais e quarenta e nove centavos).

#### 4.2.1. Destaques RMBC – Concessão de Aposentadoria

As premissas das variáveis adotadas no cálculo das reservas são bem sensíveis de alteração e, portanto, para que o cenário projetado ocorra de forma uniforme elas devem estar mais próximas do real.

Analisando o impacto de cada variável, proporcionalmente, é possível analisar o efeito individual gerado, em razão das concessões de benefícios verificadas.

**Gráfico 8 - Impacto das Variáveis no Cálculo das Reservas**

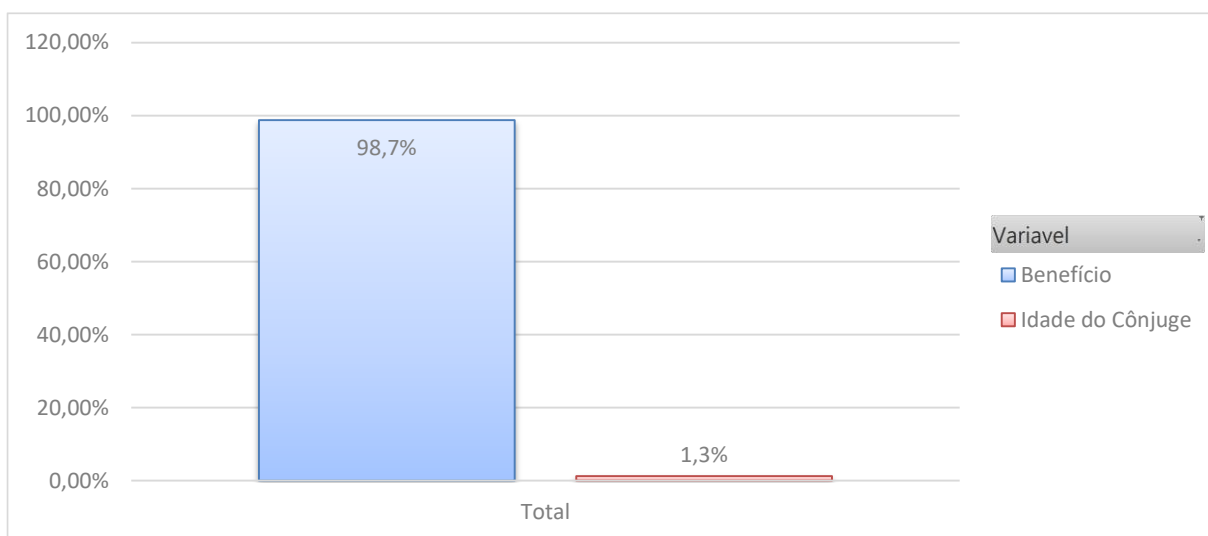

No gráfico acima evidenciam-se, na forma percentual, o impacto gerado por cada uma das variáveis no cálculo das reservas matemáticas. Para a realização desse cálculo de gestão foram utilizados os dados e as informações repassadas pelo RPPS e, efetuada a comparação com os dados informados para a Avaliação Atuarial.

**Tabela 11 - Diferença Acumulada Aposentadoria**

Variáveis	Diferença Total	%Diferença
Benefício	-154.636,94	98,7%
Idade do Cônjuge	-1.977,07	1,3%
<b>Total Geral</b>	<b>-156.614,01</b>	<b>100,0%</b>

Para ilustrar, é possível inferir que da diferença total de R\$ 156.614,01 (cento e cinquenta e seis mil seiscentos e quatorze reais e um centavo) a variável Benefício possui uma representatividade de 98,7% (noventa e oito inteiros e sete por cento), e em termos monetários representa um valor negativo de R\$ 154.636,94 (cento e cinquenta e quatro mil seiscentos e trinta e seis reais e noventa e quatro centavos).

**Tabela 12 - Modelo de exemplificação dos Impactos**

<b>Matrícula</b>	<b>Esperado</b>	<b>Realizado</b>	<b>Impacto</b>
A	Valor_A_1	Valor_A_2	Impacto_A
B	Valor_B_1	Valor_B_2	Impacto_B
C	Valor_C_1	Valor_C_2	Impacto_C
Demais Matrículas			Impacto_D
Total			Total Geral

Nos itens posteriores iremos demonstrar o impacto de cada variável na reserva. O padrão utilizado será conforme a tabela acima. Serão mostradas até 3 matrículas que apresentaram os maiores impactos, onde cada campo está descrito como segue:

**Esperado:** Campo com os resultados oriundos das informações recebidas e aplicadas na Avaliação Atuarial;

**Realizado:** Campo com a informação calculada ou recebida na Gestão Atuarial;

**Impacto:** Diferença apurada entre o valor da reserva calculada na Avaliação Atuarial utilizando o dado **Esperado**, e o valor da reserva calculada na Gestão Atuarial utilizando o dado **Realizado**. O valor **Impacto\_D** representa a soma dos impactos das demais matrículas que não foram apresentadas na tabela. Dessa forma, o valor **Total Geral** será a soma de todos os impactos produzidos por aquela variável.

O impacto é importante para demonstrar se as premissas adotadas na Avaliação Atuarial estão sendo realizadas no longo do tempo.



**Tabela 13 - Exemplos Benefício**

Matrícula	Esperado	Realizado	Impacto
2030	3.966,44	3.111,44	-154.636,94
Demais Matrículas			0,00
Total			-154.636,94

Os exemplos apresentados na tabela demonstram as variações no valor do benefício projetado para aposentadoria e o valor apurado na concessão. Como pode ser observado, em função de alteração no valor de concessão dos benefícios, a RMBC formada no período foi inferior em R\$ 154.636,94 (cento e cinquenta e quatro mil seiscientos e trinta e seis reais e noventa e quatro centavos) ao valor projetado na Avaliação Atuarial.

**Tabela 14 - Exemplos Idade Cônjuge**

Matrícula	Esperado	Realizado	Impacto
263	24/02/1966 (53 anos)	19/09/1965 (54 anos)	-1.977,07
Demais Matrículas			0,00
Total			-1.977,07

A data de nascimento do cônjuge também é uma variável sensível visto que se insere na composição das reservas matemáticas o cálculo da reversão para o dependente. Dessa forma, destaca-se a importância de se manter atualizados os dados do grupo familiar para não ocorrerem as diferenças apuradas nos casos constatados nesse trabalho. Releve-se que nos casos em que não sejam informados a existência de cônjuge, os valores de reversão não são calculados.

Pela tabela, a matrícula 263 o cônjuge possuía na avaliação atuarial a idade 53 (cinquenta e três inteiros) anos, mas, na base nova recebida a idade passou para 54 (cinquenta e quatro inteiros) anos. Neste caso teve um impacto negativo de R\$ 1.977,07 (um mil novecentos e setenta e sete reais e sete centavos).

Portanto, conclui-se que as informações da base cadastral não correspondem a efetiva realidade dos fatos, pelas próprias observações contidas nas tabelas demonstradas acima de **Valor de benefício e Idade do cônjuge**. Dessa forma, os resultados apresentaram inconsistências e evidências de que a base cadastral está inadequada, e conseqüentemente, gerou um impacto positivo no resultado atuarial do período.

#### 4.2.2. Destaques RMBC – Concessão de Pensão

Analisando o impacto de cada variável proporcionalmente, é possível avaliar a sua representatividade no total das diferenças apuradas nas concessões de pensão.

**Gráfico 9 - Impacto das Variáveis no Cálculo das Reservas**

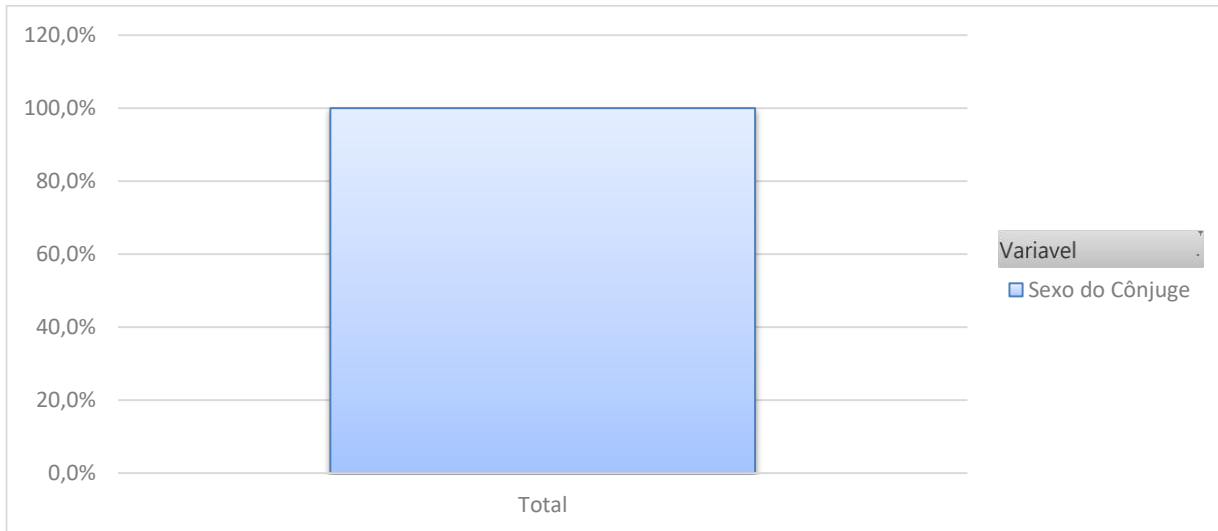

No gráfico acima evidenciam-se, na forma percentual, o impacto gerado por cada uma das variáveis no cálculo das reservas matemáticas. Para a realização desse cálculo de gestão foram utilizados os dados e as informações repassadas pelo RPPS e, efetuada a comparação com os dados informados para a Avaliação Atuarial.

**Tabela 15 - Diferença Acumulada Pensão**

Variáveis	Diferença Total	%Diferença
Sexo do Cônjuge	8.827,58	100,0%
Total Geral	8.827,58	100,0%

Para ilustrar, é possível inferir que da diferença total de R\$ 8.827,58 (oito mil oitocentos e vinte e sete reais e cinquenta e oito centavos) a variável Benefício possui uma representatividade de 100,0% (cem inteiro por cento), e em termos monetários representa um valor positivo de R\$ 8.827,58 (oito mil oitocentos e vinte e sete reais e cinquenta e oito centavos).

**Tabela 16 - Exemplos Sexo do Cônjuge**

Matrícula	Esperado	Realizado	Impacto
197	1.252,33	1.308,43	6.264,34
Demais Matrículas			0,00
Total			6.264,34

O sexo do cônjuge está diferente na avaliação atuarial quando comparado com a base utilizada para esse estudo. O sexo é uma variável delicada e caso esteja incorreta irá gerar uma grande diferença como acima. No caso, a matrícula 197 esperava-se o cônjuge sendo do sexo Masculino, no entanto, a informação foi de sexo Feminino, aumentando a reserva em R\$ 8.827,58 (oito mil oitocentos e vinte e sete reais e cinquenta e oito centavos).

Por conseguinte, as variáveis que não estavam de acordo com a Avaliação Atuarial, produziram um impacto negativo na reserva final.

#### **4.3. Benefícios estruturados no Regime Financeiro de Repartição de Capitais de Cobertura**

De acordo com a Nota Técnica Atuarial vigente, os benefícios estruturados neste Regime Financeiro são:

- Aposentadoria<sup>5</sup> por invalidez
- Pensão por morte de servidor ativo

Os Passivos Atuariais destes benefícios serão constituídos na data da ocorrência do evento, tendo em vista o regime financeiro adotado e ainda observadas as seguintes regras:

- Para os benefícios concedidos constitui-se no respectivo mês da ocorrência a Reserva Matemática de Benefícios Concedidos – RMBC que é calculada individualmente, conforme as características do segurado e de seus beneficiários.
- Com o resultado apurado no mês, calculado pela diferença entre a contribuição oriunda do Fundo Garantidor de Benefício - FGB, destinada à constituição da RMBC e o resultado da reserva apurada neste trabalho, será subtraído do saldo do FGB existente e, se suficiente, conforme estabelecido no cálculo atuarial para o exercício vigente, ou, havendo insuficiência de recursos a diferença poderá ser suportada pelo Fundo de Previdenciário de Oscilação de Risco, caso este esteja instituído.

Ressalte-se que essas apurações serão realizadas separadamente em relação a cada benefício estruturado neste Regime Financeiro.

As alíquotas do FGB destinado à cobertura desses benefícios de risco estão descritas na Tabela 5 - Custo Normal, calculadas na Avaliação Atuarial.

---

<sup>5</sup> Considerando ainda a reversão deste benefício em Pensão por Morte do servidor inválido

#### 4.3.1. Fundo Garantidor de Benefícios de Risco – FGB em Regime Financeiro de Repartição de Capitais de Cobertura

**Tabela 17 - Evolução do FGB de Aposentadoria por Invalidez**

CPT	Inicial	Receita	Despesa	FPOR	Rentabilidade	Final
jan/20	0,00	47.545,73	0,00	0,00	0,00	47.545,73
fev/20	47.545,73	47.627,30	0,00	0,00	0,00	95.173,03
Total		95.173,03	0,00			

**Tabela 18 - Evolução do FGB de Pensão por Morte de Servidor Ativo**

CPT	Inicial	Receita	Despesa	FPOR	Rentabilidade	Final
jan/20	0,00	34.916,39	0,00	0,00	0,00	34.916,39
fev/20	34.916,39	34.976,30	0,00	0,00	0,00	69.892,69
Total		69.892,69	0,00			

**Tabela 19 - Evolução do FGB dos Benefícios de Risco**

CPT	Inicial	Receita	Despesa	FPOR	Rentabilidade	Final
jan/20	0,00	82.462,12	0,00	0,00	0,00	82.462,12
fev/20	82.462,12	82.603,60	0,00	0,00	0,00	165.065,73
Total		165.065,73	0,00			

Em relação aos benefícios estruturados no Regime Financeiro de Repartição de Capitais de Cobertura - RCC, constata-se que o benefício de aposentadoria por invalidez apresentou superávit Atuarial e financeiro, uma vez que, não foi concedido nenhum benefício no período analisado.

Do mesmo modo, o benefício de pensão por morte dos servidores ativos apresentou resultado Atuarial e financeiro, superavitário, dado que não foi concedido nenhum benefício no período.

Destarte, os benefícios estruturados no Regime Financeiro de Repartição de Capitais de Cobertura -RCC apresentaram saldo superavitário no acumulado até fevereiro de 2020.

O **IPREM** não possui constituído o Fundo Previdenciário de Oscilação de Risco (FPOR) destinado a suprir insuficiências do FGB. A criação desse fundo é de fundamental importância, pois assegura o pagamento desses benefícios aos respectivos segurados sem retirar recursos das reservas constituídas para as aposentadorias programadas.

Destarte, recomenda-se aplicar no mercado financeiro os recursos destinados a formação do FGB separadamente daqueles destinados às Aposentadorias programadas, de forma a manter um acompanhamento mais efetivo das receitas e gastos vinculados à cobertura dos benefícios de risco (RFCC) daqueles programados (Regime Financeiro de Capitalização - RFC).

A criação do Fundo Previdenciário de Oscilação de Risco está prevista nos artigos 43, 44 e 45 da Portaria MF nº 464/2018.

Este fundo será utilizado para prover de cobertura financeira, em determinado momento, o Fundo Garantidor de Benefício. A projeção de custos deste regime financeiro leva em consideração a média de ocorrências e, assim sendo, poderá ocorrer flutuações de gastos, resultado em que as contribuições poderão ser inferiores aos custos verificados. Em momentos como esse, o FPOR teria o condão de recompor os benefícios, sem perdas adicionais e imprevisíveis para o tesouro.

É importante destacar também que a vantagem principal para o ente federado, no caso de utilização dessa reserva, é a de não ter necessidade de desembolsar valores inesperados e não programados, destinados a cobertura dessas insuficiências, portanto, a implementação do FPOR teria papel primordial nesse processo, permitindo ao ente federado um melhor e mais eficiente controle de suas obrigações previdenciárias.

## 5. Despesas Administrativas

O percentual de custeio destinado a cobertura das despesas administrativas do **IPREM** foi estabelecido, atuarialmente, em 2,00% (dois inteiros por cento), conforme a Tabela 1 -.

É demonstrado os valores originários de despesas e receitas, até fevereiro de 2020, sem levar em consideração a rentabilidade dos investimentos.

**Tabela 20 - Balanço da Reserva Administrativa**

CPT	Inicial	Receita	Despesa	Final
jan/20	0,00	28.976,00	38.885,84	-9.909,84
fev/20	-9.909,84	29.043,91	45.918,97	-26.784,91
Total		58.019,90	84.804,81	

No período avaliado, é possível vislumbrar que a receita está menor do que a despesa, sugerindo que existe algum valor de ativo ou receita adicional não informada, ou que a expectativa de receita de 2,00% (dois inteiros por cento) sobre os valores da Base de Cálculo presente no DIPR está inconsistente.

## 6. Consolidação

**Tabela 21 - Evolução do PASSIVO TOTAL**

CPT	RMBaC	RMBC	Passivo total
jan/20	38.175.909,92	42.402.483,07	80.578.392,98
fev/20	38.481.565,26	43.186.311,80	81.667.877,07
Total			

**Tabela 22 - Evolução do Ativo Financeiro**

CPT	Ativo	Cres. no mês		Cres. no ano		Meta Atuarial	
		Nominal	Real	Nominal	Real	Nominal	Real
jan/20	54.527.695,34	1,51%	1,30%	1,51%	1,30%	0,69%	0,48%
fev/20	55.088.030,39	1,03%	0,78%	2,55%	2,08%	1,42%	0,96%
Total							

**Tabela 23 - Evolução do Índice de Cobertura do Passivo**

CPT	Passivo	Ativo	Parcelamentos	Resultado	ICP
Av.At.	79.758.678,98	53.715.640,12	4.200.956,62	-21.842.082,24	0,7261
jan/20	80.578.392,98	54.527.695,34	4.242.542,57	-21.808.155,07	0,7294
fev/20	81.667.877,07	55.088.030,39	4.244.709,19	-22.335.137,48	0,7265
Total					

Av.At. = Data Base da Avaliação Atuarial

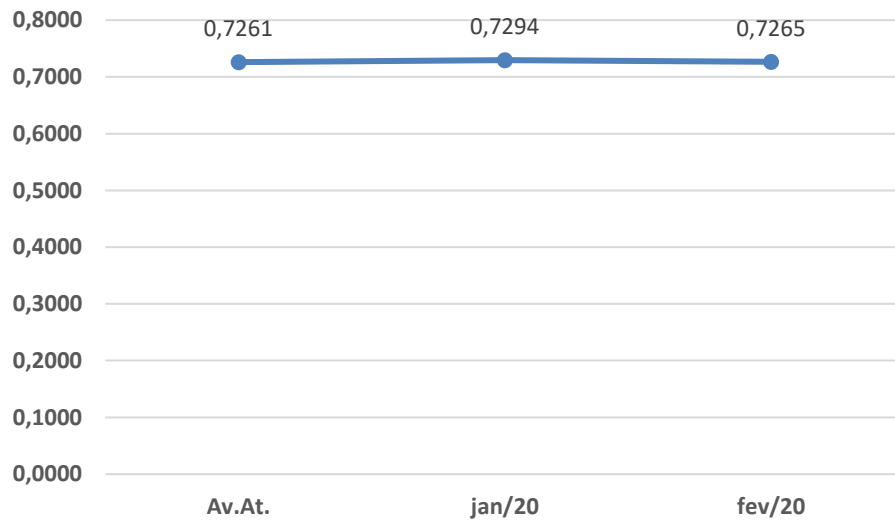

**Gráfico 10 - Evolução do Índice de Cobertura do Passivo**

O Índice de Cobertura do Passivo - ICP, no período analisado sofreu uma queda em uma proporção diretamente relacionada com a maior elevação das obrigações em relação a baixa elevação dos ativos garantidores. Era esperado, conforme premissa de taxa de juros, um aumento real mínimo de 5,87% (cinco inteiros e oitenta e sete por cento), o que corresponde mensalmente a um percentual da ordem de 0,4765% (zero inteiro e quatro mil setecentos e sessenta e cinco por cento), acrescido da variação acumulada correspondente ao indexador inflacionário previsto, o que efetivamente não se verificou.

## 7. Considerações sobre os resultados

Com base nos cálculos efetuados e nas informações transpostas para as tabelas e gráficos apresentados anteriormente, infere-se, objetivamente, as seguintes interpretações:

- a) A Reserva Matemática de Benefícios a Conceder apresentou como destaque as admissões e exonerações ocorridas no período, que redundaram em uma elevação no acumulado das reservas;
- b) A Reserva Matemática de Benefícios Concedidos, apresentou um decremento significativo na apuração das aposentadorias concedidas, em função dos dados e informações cedidos para a realização do cálculo atuarial de 2020 divergirem daqueles repassados na ocorrência do fato gerador. No caso da pensão, apresentou um incremento na apuração das concessões, considerando-se a divergência entre os dados e informações disponibilizados para a realização do Cálculo Atuarial de 2020 e daqueles repassados na ocorrência do evento.
- c) Em relação aos benefícios estruturados em Regime Financeiro de Repartição de Capitais de Cobertura - RCC, verifica-se resultado positivo, não afetando o cenário projetado;
- d) Quanto ao Índice de Cobertura do Passivo - ICP, houve no período analisado, uma queda resultante da maior elevação das obrigações em relação à baixa elevação dos ativos garantidores.

Por fim, de acordo com os resultados demonstrados nesse relatório, podemos depreender a ocorrência de um descompasso entre os ativos garantidores e o passivo apurado, produzindo um crescimento das obrigações do RPPS.

Recomenda-se, no intuito de aprimorar e tornar mais próximo da realidade os valores das reservas matemáticas, que se promova a adoção permanente de atualização da base cadastral, evitando-se as divergências de dados e informações constatadas nesse trabalho.



**Thiago Costa Fernandes**  
Diretor Técnico  
MIBA 100.002



**Halley Silva**  
Responsável Técnico



**Pedro Moreira**  
Consultor Previdenciário e  
Comercial  
MTE 3.159